時報

中華民國十七年
四月八日 星期日
舊歷戊辰年閏二月十八日
今天三張售大洋三分
第八千五百零七號

定報價目 本國及日本一個月一元 三個月二元九角 六個月五元七角 九個月八元四角 全年十一元 南洋歐美各國一個月二元 三個月五元八角 六個月十一元四角 九個月十六元八角 全年念二元 報費先惠郵票九五折算

廣告刊例 (封面及新聞)二行起碼每日每行一元四角 「圖畫時報」每英方寸每次一元五角 地位須於三天前預定 「新聞欄內」每日每行四角五分 「普通地位」三十字起碼每日每字一分二厘 「彩色廣告」加一色手續費十元 二色四十元 三色九十元 四色一百六十元 地位價格另議 預商本館廣告部接洽

本館編輯部設於福州路三十五號(不在四馬路)電話中央六一二〇四 營業部設於山東路A字六號 電話中央六二一〇一 電報掛號二五一四 中華郵政特准掛號立券 認爲新聞紙類 特別優待

今日第三張圖畫時報閱者注意

春遊必備的圖書器物

西湖遊覽指南……三角五分
莫干山指南……一角五分
普陀山指南……二角
上海指南……六角
廬山指南……三角五分
泰山指南……三角五分
雞公山指南……一角五分
北戴河指南……二角五分
中國旅行指南……七角
袖珍杭州西湖圖……一角
袖珍上海新地圖……三角
南京城市全圖……三角
華英津浦鐵路圖……三角
華英京漢鐵路圖……三角
北京西山全圖……三角
交通必攜……一角五分

袖珍旅行日記(附交通地圖)……一角六分
懷中記事册……一角五分
伊卡(蔡司伊康)照相鏡(及其附屬用品)
各種自來水筆及活動鉛筆

商務印書館啓 (雜77)

萬籟俱寂的幾句話

清宮藏字畫

▲墨蹟九種▼
[illegible]

▲名畫十種▼
[illegible]

上海四馬路望平街 有正書局啓

婦女雜誌

第十三卷十二號 出版

每月一册二角 郵費二分 全年連郵費二元四角

中國職業婦女的現狀與救濟……友新
外人眼光中之中國婦女革新運動……明養
徵文當選——豐年多嫁娶……七則
冬日的農婦……七則
關於廢娼事件的討論……儲禕等
瑞典婦女的運動……何君超
新俄婚制的一斑……少英
嬰兒不宜給哺母乳的時期……李劍農
鑑定乳母的簡易法……李劍農
漁獵民族之葬禮……李寓一
勸姊妹們學習寫字……夢萍
貓的飼養法……王稷清
讀『攝影術上的新意匠』後……童獻
好潔的鄰婦……何明仁
馬丁先生的畫室……季昭
刼後旅行記……錢江
婦人的勝利……徐鶴林
獨身主義……陳秀治
自她走後……黃懷才
本誌十三卷總目錄……陳志英

商務印書館

龍章機器造紙有限公司股東年會廣告

本公司訂於陰歷閏二月二十七日午後二點鐘開股東年會宣布賬略及息等事項屆期務請各股東親臨法租界新永安街本公司集議爲盼特此廣告

今日江灣大賽馬

今日下午一點鐘起賽共賽十一次第五次舉行大皮賽 入場劵會員處每位洋五元 公共處每位洋一元 在賽馬日內仍可向靜安寺路一四五號辦事處購取惟至陽曆四月九號上午十時爲止 場內備有西菜茶點 特此佈告 定明日下午第八次舉行(即四月九號)大香賓票 大香賓賽

萬國體育會啓

四部備要

預約諸君 請速取書

本書第一集早已出版字體之優美墨色之古雅直可與清初影宋本媲美預約諸君有尚未取書者請速向原定處所取爲幸

上海中華書局有限公司啓 (戊45)

銀色的西湖

今日出版 (從來未有) 照片三十六幅 攝影二十名家 每册五角 郵費三分

杭州花市西湖一樂社 上海四馬路大東書局 上海中國書店 杭州各地大書坊

國內紀載

蔣總司令誓師

(徐州七日下午六時電)蔣總司令七日分電三集團軍、發表北伐誓師詞

閻錫山電告戰況

◎閻錫山覆孔祥熙電云、歌(五日)電悉、承促介煥兩公督師猛進、以分敵勢、至爲感佩、敵近數日以全力大舉來撲、每日各路砲火、不下萬發、中路日二次猛攻、經我痛擊後、敵人損失甚大、其勢已殺、現企圖再逞、已成強弩之末、東北兩路、則正在全線猛攻中、已飭我軍各就陣地奮力迎擊突、特聞、(南京七日電)

軍會勉前後方將士

◎軍委會七日電前方各將領云、徐州蔣總司令轉前方各將領均鑒、全軍北征、大戰在即、西起太行東迄海岱、合圍之勢已成、掃蕩之日匪遙、以諸將士夙具犧牲之決心、屢著奮鬬之偉績、滅此朝食、固在意中、惟殘餘軍閥、亦正在竭力掙扎、欲憑負隅之勢、思燃已死之灰、若不迅予殲除、則中國將陷于萬劫不復、故此次大戰、不啻將黨國存亡之大任、盡付諸將士之仔肩、退死進生、義無返顧、所望益勵精忠、除此殘寇、犁庭掃穴期痛飲於黃龍、敘績酬庸、諾同盟夫白馬、總理之靈、實式憑之、(南京七日電)

◎軍委會七日訓令後方各軍、北伐成功、不專賴前方、後方任務、尤爲重要、希勉維持、完成大業、(南京七日電)

徐州開軍事會議

三縱隊改爲三軍團

◎蔣到徐後、召集各路總指揮各軍長聯席會議、協定北伐總攻作戰計劃、及各路軍隊支配陣地、第一集團軍所屬三縱隊、改爲三軍團名義、三總指揮即改爲第一二三軍團總指揮、通令各軍遵照(南京七日電)

◎程潛五日委任李明灝爲第六軍副軍長、(上海中央社長沙電)

方振武由蘭封返歸德

◎方振武三日晚、由徐趁專車來蘭封謁馮、談甚久、次晨馮主祥率全體官兵朝會、講北伐軍事情形後、旋請方振武演說、方對馮極推崇、並有此次追隨馮總司令殺賊、具有決心、有賊無我、有我無賊、如不成功、誓不生還等語、方即於四日午返歸德防次、馮親送上車、(南京六日電)

贛垣歡送金漢鼎出發

◎贛省北伐軍六日運輸完竣、金漢鼎七日午由省出發、各機關歡送、(南昌七日下午四時電)

◎黨務指導委員陳禮江・鄒會侯・劉拙一・赴寧參與會議、各界籌備歡迎、(南昌七日下午四時電)

李陳將同行返粵

昨日赴杭

◎李濟深六日晨與何應欽往蘇政府參加錢大鈞繆斌就職典禮、上午赴寧會商、與各委員辭行、趁車赴滬、約同陳銘樞返粵、後方任務、暫歸何負責、(南京六日電)

◎陳銘樞四日電蔣報告赴湘鄂接洽情況、五日奉蔣復電後、趁夜車赴滬、料理返粵(南京六日電)

◎李濟深陳銘樞今日下午來杭、(杭州七日下午電)

廣州已解嚴

◎廣州六日夕已解嚴、雖有步哨、不須問口號、(香港七日下午七時電)

粵省軍政要聞

◎徐景唐委羅璐・馬文芳・爲秘書、鄧邦謨爲東區善後公署政務處長、(香港七日下午七時電)

◎省黨部委黃炳坤、省政府委黃佐、爲慰問海陸豐難民委員、會同黃劍民、攜款三萬五千元、前往散賑、(香港七日下午七時電)

◎守備軍第一團嚴博球部、改編第四軍二十五師七十四團、仍駐石井、(香港七日下午七時電)

閩省黨政軍彙誌

◎省政府代主席方聲濤電國府、閩省黨務指導委員魯純仁等不孚人望、乞爾請撤回、並以去就爭、各界亦有反對魯之電文、(福州七日電)

◎閩省前頒官吏犯贓治罪條例、經中央認爲抵觸刑律與黨員背誓條例、令即取銷、(福州七日電)

◎盧興邦弟興榮昨日來省、接洽改編事、(福州電)

◎陳國輝六日到廈、將赴福州、(廈門七日電)

首都紀聞

◎國府常務委員蔡協和、今日檢閱國府衛士隊、並致訓話、分三要點、(一)須互相親愛、(二)須肯受教育、(三)注重衛生、(南京七日電)

◎內政部長薛篤弼發起衛生運動大會、國府已爲通令各機關人員參加掃除垃圾、(南京七日電)

◎國府明令任李範一爲軍事交通技術學校校長、(南京七日電)

◎無錫航空同志百餘人、請寧總會在該地設立分會、(南京六日電)

◎軍事委員會任命文素松爲福建兵工廠廠長、(南京七日電)

鐵蘭士赴寧就職

◎交部委鐵士蘭爲郵政總局總辦、今日來寧任事(南京七日下午十時電)

◎內政部派張委陸爲出席全國教育會議代表、(南京七日下午十時電)

籌備慘案追悼會

◎慘案追悼會籌備處、七日召集各界代表大會、議決(一)推定主席團十五人、(二)開會時通電全國、敦促特別法庭、迅捕主從各犯、(三)推代表向特別法庭請願、(四)呈請國府下令各機關團體一律休業半日、參加大會、(五)開會後、全體民衆向國府及特別法庭請願、(六)請各機關預備汽車在市黨部集合、分散宣言、(南京七日電)

漢皋要訊

◎何成濬六日來漢領餉、(漢口七日下午八時電)

◎賀對廷將處死刑、(漢口七日下午八時電)

◎葉琪部第一師即出發、二三師續開、(漢口電)

◎駐信陽之搭維峻部、向前開動、(漢口七日電)

◎張輝瓚六日到漢、候李宗仁來、商議北伐、(漢口七日下午八時電)

◎程潛白崇禧令魏益三軍暨獨立第八師加入北伐(漢口七日下午八時電)

奉魯軍行動

◎張學良楊宇霆六日由正太線赴邯鄲指揮、後方奉軍均奉命向前移動、(北京七日下午六時電)

◎孫傳芳令晨抵濟寧、聞孫期秒將對曹州境內之馮軍取攻勢、褚玉璞之軍在大名附近與馮軍交綏勝負未悉、(北京七日路透電)

◎孫傳芳在濟寧佈置、擬即進攻、以分馮軍兵力(北京七日下午九時電)

北京雜誌

◎財政部今日下一部令、自四月一日起一律停薪聽候考試、(北京七日下午六時電)

◎王廷璋電告克姆拉將軍被選爲葡總統、(北京電)

◎第二批美國旅行團昨晚抵京、今日遊覽各名勝(北京七日下午九時電)

北京公債市況

◎七日公債市況、九六開盤二六九、收盤二六八五、後場開盤收盤均二六八五、七釐六八六、成交三十餘萬、(北京七日下午電)

蘇大農學院櫻花會

黃膺白大談水蜜桃與牛乳
蔡孑民演說梅花宜稱國花

江蘇大學農學院、櫻花繁茂、每歲盛開、遊賞者肩摩踵接、該院特於四月一日舉行櫻花會、並展覽成績、邀請各界人士參觀、是日到者三千餘人、午後二時舉行開幕禮、國府委員黃郛、薛篤弼、何應欽、蔡元培、楊杏沸、均有演講、盛況爲歷來所未有、

主席開會辭

開會時先由主席致辭、略謂本院成立未久、同人努力內部工作十分願意爲社會服務、及願與社會聯絡、今得假賞櫻花之機會、承各界人士枉駕、不勝榮幸、本院所負使命有四端、改良種植方法、增加農業生產、提高農人生活、改良鄉村組織、中國地廣人多、以農立國、此四端不能造到、即中國民生問題不能解決、民生問題不能解決、即建設國民革命不算成功、本院現在用研究教授推廣三步工作、以求達到此目的、將研究所得教授學生、然後推廣到鄉村裏去、指導民衆、訓練民衆、在黨治下盡一部分的責任、繼報告該院組織、有作物園藝畜牧蠶桑農產製造等五門、森林昆蟲植物病理農藝化學農業工程等五組、其農產製造門農藝化學組、爲前東大所無者又有棉作麥作稻作試驗場林場畜牧場等共十二處、總面積四千餘畝、其中崑山之稻作試驗場爲新設者、各門各組均有研究工作、最近農產製造門於紹酒之酒藥中發現兩種細菌、日本之研究紹酒者雖多、亦未能及、此種發現、殊有價值、農藝化學組分析各場土質、及各國肥料、亦有價值之工作、其他各門皆有相當之貢獻、並請費城展覽會東大農科曾得大獎、農學院同人仍保以前之研究之精神云云、主席致辭畢、黃郛等依次演說演詞錄後、

黃膺白演詞

中國自古以農立國、以後之能否保持以農立國、實難逆料、不過今日在國內各地視察工廠之煙突少見、國內國外航線無幾、工商業都不發達、仍非保持以農立國不可、其能以農立國、亦未始不可、中國自古行小農制、想爲古井田之遺制、人各耕其田、視切有味、安心樂業、社會秩序、得以維持、政治得以安定、中國社會已往的幸福、固是小農制造成、因爲無資本、恃人力、新式改良之機器不能采用、優良之種子無力購買、農業經濟上受損失不小、但是大農制的農業公司、科學的新發明、若能應用、生產力一定增高不少、獲利一定比小農制的多、余個人的意思、以爲要採取大農制之長、免除大農制勞資階級分別太嚴之弊、宜采用北歐各國、如丹麥瑞典等國之農場合作辦法、但此非一學院之能力所能做到、須賴政府及社會之助力、農學院同學對於制度之改良、方法之改良、爲力所能及者、務能努力進行、現在中國名雖以農立國、但社會日用之品、多爲外貨或爲外人經營者、如美國加州 Delmont 公司之水蜜桃、每罐大者四桃、小者六桃、一桃用機器剖作兩片、剝其皮、離其核、漬以蜜、裝以錦罐、封以滴錫、可以保存半年之久而不損壞、取出食之、鮮美可口、每罐只收洋六角、余前年寓北京時、路過天津、在車站傍購水蜜桃數枚、每枚價洋一角、然桃甚小、與美國水蜜桃較、則相差甚遠、且多虫蝕或病害、如以罐盛之、則價相若、苟以此號召國人曰提倡國貨、請吃天津水蜜桃、豈能得國人之信仰乎、

牛乳爲人類之重要滋養品、歐美人無不食之、我國近年以來、各地人士、漸知牛乳之需要、紛紛設立牛乳廠、然規模宏大者極少、試觀上海出產乳量最多者、爲日人經營之日光牛乳公司、北京爲德人開辦之牛乳公司、余嘗與友人談及中國工商業不發達、大規模之工廠商店動需資本千萬、[illegible]萬者、而規模極小之牛乳廠、只容牛幾頭、牛房幾間足矣、無須鉅大資本、可否合資經營、友人有留學法國專考畜牧者、謂辦理牛乳公司、談何容易、如中國人欲辦理牛乳公司、非向奧州購買乳牛不可、因中國牛乳房甚小、產乳量甚少、倘擠乳稍多、則小牛之滋養不足、遂漸退化、種類衰弱、如以此種乳牛經營牛乳公司、鮮有不失敗者、吾人苟遊瑞士、遙見山上牛羣距離甚遠、其牛之牝牡、不免睨視、即能力辨、因其牝牛乳房特大、故能分辨也、我國之牛、雖近視之、幾不能辨其雌雄、以其乳房特小也、中國農業之退化既如此、普通日常用品尚不能自給、倘須仰給外人、何能以農立國自許耶、歐戰時代、德人之失敗、非槍砲之不利、戰術之不良、乃失敗於農產物之不能自給、各國鑑於德之失敗、亟亟謀農業之自給自足、然農業自足、殊不容易、如橡皮之用途甚廣、車之輪胎、醫藥材料、行軍帳幕、均非橡皮不可、但爲熱帶產物、不能移植於溫帶、此限於天時者也、煤鐵爲强國之二大要素、日人知之甚詳、然日本絕對不產煤鐵、無可如何、此限於地理者也、若天時地理之限制、人力莫可挽回、故不能自給之國家、必須求通商以調劑之、但僅在調劑而已、能獨立自存之國家、必須自給、因爲賴商業以維持、在平時尚易維持、如一旦國際間發生戰事、則不能自給之國家、立即發生恐慌現象、曾憶民國十年、余赴美國考察政治、適値國會開會之期、特盤桓於日、觀其提議案、以觀日本之注意事項、其第一提案、爲每年以二萬萬辦理全國積穀倉八所、積穀倉本爲我國舊制、大州小縣幾於鄉黨之間無地無之、以防飢饉、近年以來、被不健全之經濟學說破壞、現今交通便利、河內凶、可移河東之粟以救濟之、河東凶亦然、何必以有用之粟、堆積於無用之地、而不能生長利息、蚩蚩者氓、風起雲湧、深信不疑、遂使積穀舊制破壞靡遺、日本爲島國、山地甚多、平原極少、穀之產量更微、如十年之內、國際間發生戰事、日本懸島中、四面被海軍包圍、食糧不能外地供給、其危險爲何如耶、不獨此也、古有明訓、穀賤傷農、年逢大有、農產豐收、價値低廉、國家以二萬萬元購入貯藏、則價値可以增高、倘收穫量歉、穀價貴、民食堪虞、國家可出穀以平糴、市價低落、以維民食、積穀制之重要如此、我國人向以農立國自許、以爲工商業雖不振、可以農產品易外人金錢、今農業衰微、每年出產品不能自給、須向外國輸入、每年超過七千萬元、積二十年之後、中國沿途之困難爲何如耶、現工商業基礎尚極幼稚、不是恃以立國、欲保持以農立國之精神、則諸君是賴、願諸君勉旃、

何應欽演詞

諸位同志、中國之弱、人都以爲是被列强壓迫、實則因保守不知進取、不實事求是的、去用科學方法所致、對於科學反而加以反對、須知中國固有之良法自當保存、惡者自當改良、一國要國自强、一事事都要能用科學方法、事事都要求進步、才有希望、中國以農立國、但農作之方法退化、農產品之量減少、是無可諱言的、係以東亞出產爲最多、以前中國是東亞之第一、現在日本進步、超過中國、每年有價値四萬萬之絲、輸入歐洲、中國絲業幾乎一蹶不振、茶業中國亦爲第一、俄國以前完全仰給中國茶、自印度茶日本茶改良發展之後、中國茶在國際貿易幾無地位、棉花中國所產雖不少、品質不如人、價値也差得多、凡此等等、皆因人用新法、我不進步所致、又有用新法而不澈底者、因所用新法、今日尚新、不求進步、再過幾日、人家方法進步、往日之新法都變成舊法了、浙江的蠶業學校、辦二三十年、還是沒有成績、因爲他們不用科學研究、墨守成法、求新不能澈底之故、中國此種學新不澈底之病甚多、最普通者、如沐浴、外人每日洗浴、身體日健、因外人浴後、用乾毛巾擦、將皮膚擦紅發熱、中國人入浴、則不用毛巾擦、身體未乾、則受風洗浴反而得了傷風、因爲他們只用中國的洗法、學法不澈底、所以不能享外國人的幸福、所以新必全新、要澈底新、歐美之長、宜採取、黃膺白先生早已說過、希望各同志負責做去、把絲棉茶等等出口貨改良、每年可挽回不少的金錢、希望農學院同志能下苦功用死力去做、不怕不能成功、兄弟可舉一例、黃埔學校辦第一期時、不過二三百人、我們每天都以打倒全國的惡勢力鼓勵學生、鼓勵同志、當時人人都以爲二三百人、那會打倒全國的惡勢力、都不相信、但是一期的學生畢業之後、便組織成幾團、平東江、平劉楊、第二三期的學生、本來便組織成幾師、北伐舉行、革命勢力便發展至長江流域、現在又發展至黃河流域、這都是黃埔的學生有決心有革命精神的結果、農學院的同志們、只要能下決心、不怕只有幾十個人、只要大家分散在各省辦學校、辦農場、努力做去、不到十年、全國的農業必定有長足的進步、兄弟可以預祝的、今天櫻花會請全城的男女出來遊玩、吸收新鮮空氣、增進身體健康、體育爲精神之母、要使民衆都知道講究體育、工作之後、要在空氣清新地方休息、身體强健、心神使爽快、做事自然迅速有成績、此事我們應該提倡、使社會上都要知道、工作、遊戲、娛樂的方法和這三樣的重要、這是最合於科學的方法、很希望諸君以後用來教學生、普及到社會裏去、

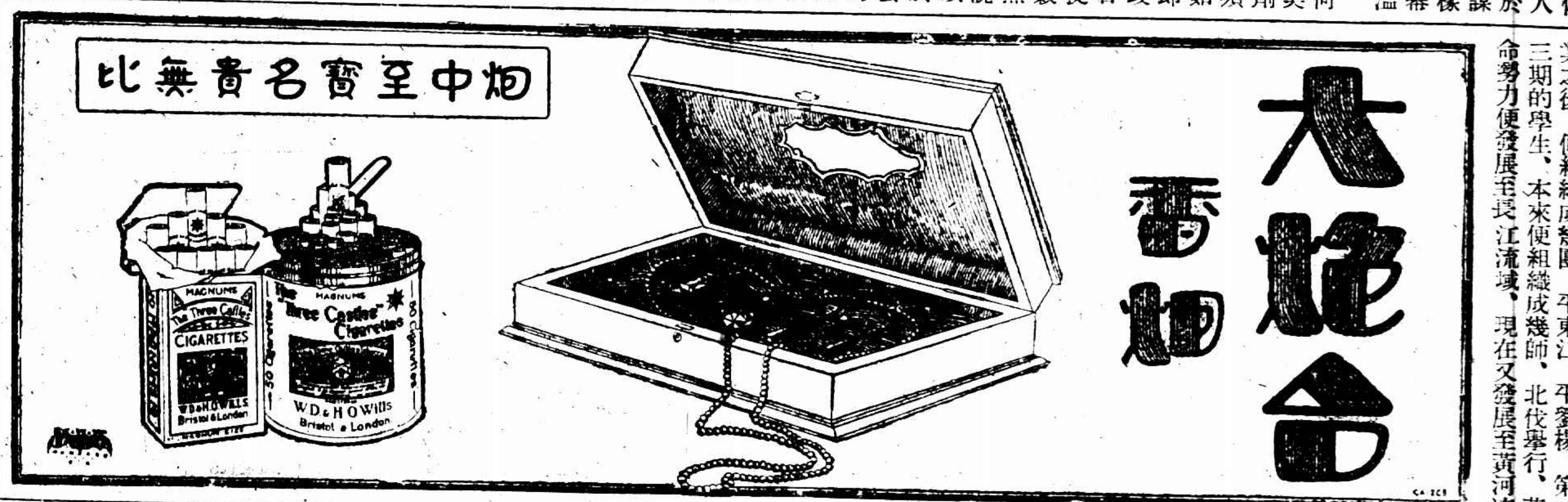

薛子良演詞

剛才主席提及民生問題、鄙人覺得解決民生問題、當從改良農業入手、現在人人都知道打倒帝國主義、都知道帝國主義應開打倒、自家依傍帝國主義者生活、卻不知道了、兄弟在北京時、辦崇文門稅關、才知道中國政府對於麵粉不收稅、因此美國麵粉進口的不少、後來才收稅、但是美國麵粉進口還是很多、中國人穿的布、大多是日本來的、中國五四運動、抵制日貨時、日本的報紙上畫一幅諷刺畫、畫裏畫個裸體的中國人、意思說中國人要抵制日貨、不怕沒有衣服穿嗎、日本人譏誚中國人、固是可惡、但也是中國的實性、中國人造房子、器具要用洋松、花旗松、造鐵路要用外國鋼軌枕木、中國人的衣食住行、材料都要仰賴帝國義者供給、一方面要打倒帝國主義、一方面御恃帝國主義者、實是四萬萬人的羞恥、（大鼓掌）要解決這個問題、要從改良農業下手、還要諸位努力、兄弟還有幾句話、以前學校自學校、民衆自民衆、絕不聯絡溝通、兄弟主張學校要社會化、社會要學校化、貴院之開放全部、任人參觀、使學校多與社會聯絡、兄弟十分的佩服、

蔡孑民演詞

薛先生說學校要社會化、要與社會聯絡、我覺得農學院對於社會的貢獻、不但生產方面要爲社會謀利益、就是請人來看花、看看標本成績、使他們增進美感、提高審美的觀念、增加科學智識、也是很有益於社會教育的、我到此使引起何以此地獨有很美觀的櫻花、別處無有櫻花的一個問題、可知農學院選種精密、試驗嚴密、知道此種櫻花乃合於土宜氣候、現在我們有好看的櫻花欣賞、便想起農學栽種選擇的成績了、櫻花不結果、如從生利方面着想、可以說是無用、如將中國櫻桃改良、使他的花也好看、又能結果、自然是好、但是此種櫻花能使我們生快感、使我們平時很緊張的精神、得以放鬆休息、櫻花雖不能生利、但是能調節我們精神、也是有利的、櫻花會請了許多人來此、使大家得着娛樂休息的機會、櫻花會並不曾將我們時間荒廢、實是對我們大有利益的、研究農業、要改良原有種子、並要介紹新種、新種未便合於氣候土宜、但是櫻花能如此繁盛、可見研究介紹新種、必定要能改良方法、適應環境、這都是我應該知道的櫻花是日本的國花、中國的國花是什麼花、現在還未定、多數人以爲牡丹繁茂富貴、可算國花、但是牡丹僅僅以富貴二字的批評、被可爲國花、實大有問題、卅年前、日本人會稱中國爲桃花國、說中國詩經多提及桃花、便說桃是可算是中國的國花、但是詩人又說輕薄桃花逐水流、可見桃花不配做國花、有人說蓮花出汙泥而不染、出清漣而不妖、是君子花、但是中國本無蓮花、是從印度來的、如把蓮花算國花、因爲蓮花同佛教關係密切、跟著佛教走、豈不表示中國是佛教國麼、菊花凌霜傲雪、孤高清潔、品格很高、但是日本人已將菊花用作國徽了、不便再用、我想梅花耐寒經風、色好香濃、品格高尚、又是中國特產、別國不但無此花、連梅字也沒有、梅花眞是中國國花、而且梅花種類甚多、可表示中國民族性之繁富豐厚、尤其相宜、今天爲櫻花、牽及國花問題、還要請諸位指教指教、

徐州開軍事會議

蔣總司令於四日晨偕劉峙赴徐東八義集訓團第十軍楊勝治部、當晚返徐、據聞將以在徐訓閱各軍已畢、定於五日在行營開第一集團軍軍事會議、除劉峙、賀耀祖、顧祝同、本在徐外、夏斗寅三日由沭縣防次來徐、楊勝治由八義集防次來徐、曹萬順亦派第二師長李明揚於三日晚由海州到徐、陳報軍情、並預備列席會議、

繆培南赴運河視防

第四軍教導師三日晨抵徐後、即開往運河駐紮、第四軍長繆培南亦於是晚九時率衛隊由宿州抵徐、當即轉往運河視察、四日午後特務營長李振東亦率部由宿州到徐、轉赴運河、繆氏定五日晚回徐、閱俟參與軍事會議後、仍將返宿、令調該軍各部續開來徐集中、任總預備隊、

國府五十三次會議

國民政府委員會六日開第五十三次會議、出席委員李烈鈞、宋淵源・蔡元培・王伯羣・孔祥熙・白雲梯・繆亨頤・李濟深・何應欽・主席李烈鈞、列席薛篤弼・徐元誥・易培基・閻錫山（劉樸忱代）・馮玉祥（熊斌代）秘書長呂苾籌、紀錄秘書許靜芝、（甲）報告事項、㊀大學院院長蔡元培江（三日）電報告全國教育會議改定五月十三日在京開會、（乙）討論事項、㊀決議任命呂志伊・孫光庭・周鍾嶽・盧錫榮・爲雲南省政府委員、呂志伊兼建設廳廳長、盧錫榮兼教育廳廳長、㊁決議陝西省政府委員兼建設廳廳長嚴莊另有任用、免去本兼各職、遺缺簡田飛雄繼任、㊂通過國立中央研究院組織條例、㊃通過最高法院檢察官辦事細則、㊄決議全國註冊局分別改隸農礦工商兩部、所有該項收入、仍照原案選解大學院充教育經費、

蘇省錢繆兩委員就職紀

國府新委之江蘇省政府委員錢大鈞繆斌、於六日上午十時、在省政府大禮堂行就職典禮、到會委員來賓各機關代表各廳職員五六百人、奏樂開會後、齊向國黨旗總理遺像行三鞠躬禮、由鈕永建主席恭讀遺囑、後錢繆二委員宣誓就職、禮成後、即由中央黨部代表丁超五訓詞、略謂今天錢繆二委就職、謹代表中央黨部、有二點意見、㊀政治須循軌道而行、㊁凡事須以身作則、要打破中國舊時不良習慣、另以革命精神、立一良好規則、次省政府主席鈕永建演說、略謂繆同志在黨內工作甚多、又曾爲黨代表、將來定能使省政府於黨的關係、加以訓練、省政以財政爲基礎、其用途多寡無關、要能清楚、繆委員於財政素有經驗、希望襄助清理、定一良好辦法、錢同志係士官學校畢業、久秉軍政、現在蘇省方面之土匪如江陰宜興、皆鬧得很大、希望錢同志統率所屬維持後方治安、俾使前線戰事、得操勝利、此爲永建之所希望云、李濟深演說云、去歲廣東北伐、錢同志爲廣東衛戍司令、維持後方治安甚力、使北伐得以進展、現在中央委錢同志加入省政府、即係畀以維持後方之責任、繆同志爲蔣總司令所倚賴、現在亦爲省政府委員、定能贊助中央完成北伐云云、何應欽演說云、現在我軍大舉北伐、後方運輸、關係甚大、希望省政府幫助、次請蘇省一切建設、須從交通方面着手進行、蓄道路通達商業定能發達、至地方匪患、江南希望錢同志負責、江北希望四十六軍肅清云云、次錢委員答詞、略謂大鈞奉命就省政府委員職、得與諸君聚首一堂、甚爲榮幸、江蘇現在已離開軍政、入訓政時期、希望諸位隨時指導云、繆斌答詞云、今天兄弟就職、蒙各位訓話、感覺才識淺薄、難於達到諸位之希望、各位所談者、一治安、二共黨、三建設、治安方面有方錢二同志負責、共產黨騷亂、非徒恃捕殺、要省政府領導人民剷除共產黨遺留下之

國際紀載

關於橡皮取消限制之譚話

六日華盛頓電、衆院今日以一八一票對一二○票打銷紐頓所提組織合購公司、以抵制外國政府橡皮等專賣之議案、（路透電）

六日紐約電、紐約橡皮交易所幹事長韓德生語路透訪員、謂橡皮限制之弛禁、不獨有益於英國、且亦惠及全世界、今年底橡皮市面可呈起色、橡皮輪胎暫無減價希望、因貴價購入之原料堆積尚多也、如橡皮價格能維持現狀、則在夏間輪胎市價或將變動、橡皮原料改賤、製造家必將籌思利用橡皮之法、故不久當有橡皮新用途也、（路透電）

土耳其政教分離可實現

六日君士坦丁電、土國政教分離、不日即將實現、民黨已一致通過凱末爾所提及一百二十議員所贊成之動議、凡憲法中關於宗教各條、概將廢除、民黨既一致同意、故國會之投票、不過爲形式上事耳、憲法經此修改後、伊斯蘭將不復爲國教、而國會議員及總統就職時、亦無須再以主宰之名義宣誓、但憑其個人榮譽宣誓而已、（路透社）

英國海軍案餘聞

五日直布羅陀電、台華大尉被控接受丹尼管帶措詞不愼之來函、送交柯拉德少將、轉致第一艦隊司令、違犯海軍紀律一案、現已審畢、法庭宣布被告有罪、免職申斥、（路透社）

五日倫敦電、下院問政府對於拉德少將有何懲戒、海軍大臣答稱、地中海艦隊總司令已諭令柯拉德少將扯下其旗、此項訓令海軍部已核准云云、（路透社）

六日直布羅陀電、海軍案中柯拉德少將及丹尼與台華皆已各率其眷屬乘船往英、（路透社）

湯吉爾問題之近訊

六日巴黎電、英法意與西班牙四國從三月二十一日起在法外部討論湯吉爾事、研究法西近所締結之協定書、可否與一九二三年國際辦法相融合、現第一步工作已畢、已草定法西兩國間協定書之實施條例、各方皆無異議、西國會議又宣讀意國要求、俟那節後再行討論、聞意國之要求、僅以湯吉爾爲限、並未涉及地中海問題、意國欲在湯吉爾區域之行政各部及混合法院有參加權利、（路透社）

日美仲裁條約將改訂

七日東京電、本年八月滿期之日美間仲裁條約、行將改訂、其根本方針、已定將提出閣議、惟移民問題之解釋、日本主張爲國際問題、美主張爲國內問題、雙方意見不同、此爲難關、（電通社）

紐約關吏査獲炸藥

七日紐約電、關吏今日在倫敦拉號船中搜獲彈藥一萬六千磅、此物想係運出接濟尼加拉主桑定諾部衆者、（路透社）

法蘭西銀行發表統計

六日巴黎電、法蘭西銀行昨發表統計、據稱發行鈔票共達六○・二九三・○○○・○○○佛郎、據巴黎晨報稱、法國最高之額爲五八・五○○・○○○・○○○佛郎、但自一九二六年八月國會准法蘭西銀行收買外幣、多發鈔票、從此法國存有英金美金其數不下三○・○○○・○○○・○○○佛郎、再工商業之需要增多、故鈔票發行額不得不擴大云、（路透社）

美銀行代募丹公債

六日紐約電、丹麥政府五千五百萬元四厘五公債、由美國銀公司以九三・○二七之價格代爲募集、現已滿額、（路透社）

古巴美孚行失火

六日古巴京城電、此間美孚油行之油地着火、救火員全體出救、輔以警察及港中美艦水兵一百五十八人、刻正與火奮鬭、（路透社）

英女第二次泅過海峽

六日直布羅陀電、倫敦女打字員格里資女士、去年泅過英吉利海峽、現自稱已泅過直布羅陀、（路透社）

六日西班牙京城電、格里資女士已由巴洛塢斯島出發、泅過海峽而達摩洛哥之鼓太爹那、計費十二小時半、隨行者有西班牙證人多人、（路透社）

飛行消息

七日東京電、美國飛行家勃爾中尉、四月下旬或五月上旬、將以四十七時間、飛行錫杜爾東京間、又研特大尉、將東續飛行、經歐洲橫斷太平洋、二十四日間一週世界、（電通社）

七日東京電、法二飛行家以小笠原方面、氣候不佳、容納大使館員之勸告、出發延期至明朝七時、（電通社）

七日倫敦電、愛爾蘭自由邦航空軍軍長費茲茅里斯已由政府准其隨德國飛越大西洋之飛行家由愛爾蘭出發、以代史賓特勒充第二駕機員、因史已同意也、（路透社）

種種擾亂方法、以清其本源、建設則非錢不可、江蘇素號財賦之區、所担負者尚未十分過重、而時有各處人民請願之事、此即爲政府不知民隱、希望將來能減少此種現象、諸位同志、皆爲黨國先進、隨時督促指導、俾可有所遵循云、十二時茶點攝影散會、

莊崧甫就浙省政府委員

新任浙江省政府委員莊崧甫、以年邁故、曾向國府辭職、議決慰留、莊氏業於六日由奉化轉紹到杭、即到省政府宣誓就職、

浙省不適用檢查煙苗章程

省政府決電請財部暫緩設局

浙江省政府、於四日舉行第九十八次會議、議決要案如下、㈠軍委會經理處代電、請就近撥給第二後方醫院辦理欠餉及歸隊費五千元、決交財政廳核辦、㈡杭州市市長呈請修正工商業登記條例、議決照修正案通過、㈢朱家驊報告、財政部令發公布各省檢查煙苗局章程暨財部函送同樣章程、應如何辦理、議決電財政部、本省係煙苗肅清省分、與他省情形不同、此次檢查煙苗章程、似不適用、請暫緩設局辦理、一面由民政廳會同禁煙局函復財部禁煙處、㈣嘉興縣縣長蕭家駿調省察看、遺缺以閻幼甫接充、㈤東陽縣長何建章辭職照准、遺缺以徐之圭接充、㈥嘉興縣警察所長斯深因案撤差、遺缺以武康縣警察所長蕭樹輝調充、遺武康縣警察所長缺、以陳起接充、㈦上虞縣警察所長包鑅圻因案撤差、遺缺以鄭經一接充、㈧各軍政教育機關二月份後半個月經費尚未發放、議決即由財政廳籌發、

浙省縣長考試放榜延期

浙省政府此次舉行縣長考試、科目計有十七項之多、試卷達八千份以上、襄校委員評閱後、尚須經過考試委員覆核、評定甲乙、極其慎重、又因考試五日期內、各委員均按日到考試委員會辦公、省務方面、積壓要公甚多、現在一方面覆核試卷、一方面清理各項公務、各委員均忙碌異常、故放榜之期、不得不延遲數日云、

浙省定期舉行警官考試

本月二十六日起舉行

浙江民政廳長朱家驊、對於民政警務兩大端、力圖整頓、除縣長考試業已舉行外、現又決定舉行警官考試、已於七日起、由民政廳開始招考、報名至本月二十三日截止、凡曾在國內外警官學校畢業、得有文憑、或曾任警官兩年以上而無劣跡者、均可報名應試、考期爲本月二十六日起、在省政府舉行、年齡須二十四歲以上、四十歲以下、檢驗體格合格者、可參加筆試、其考試科目、爲㈠總理遺教、㈡警政、㈢公共衛生、㈣行政法概要、筆試錄取者、再定期舉行口試、其考試及格各警官、決儘先任用、目下各縣警察所長分所長被控案件、不下百餘起之多、刻正由朱廳長分派警政視察員、前赴各縣、調查眞相、其劣跡昭著者、將分別更動、遞遺之缺、即由此次警官考試錄取人員中、酌量分別派委接充云、又籌備浙江全省警士教練所、暨浙江警官學校、亦同時積極進行、報名日期、定四月底止、六月間可同時成立、

福州搜查學校

兩男生被捕‥兩女生逃逸‥一校長一教務長被注意‥市黨部函請教廳嚴究

福州通信、閩垣於舊歷年關間、市上曾發現共黨標語、軍警當局爲治安關係、已有一度之搜索戒備、而共黨蹤跡則杳難尋覓、詎三月二十七夜、省立一高一初二初各中學校、又發現共黨傳單、二十八日下午、市黨部即派員會同軍警前往各校搜查、是日一高學校學生正開會討論同學會成立表演游藝問題、軍警突如其來、將校舍門戶完全包圍、該校附近烏石山山上、亦有兵隊駐紮、情形異常嚴重、該校之教室學生自習室及宿舍、均經軍警嚴密檢查、在第一年級學生田永熟宿中搜出嫌疑兩件、在第二年級學生徐國維書桌中搜出共黨政治報告一紙、查畢、即經軍警令學生集隊點名、將田永熟徐國維二名當時拘獲、同時並將女生林璧鄭蓉裳二名交該校長看管、聞林鄭之被注意、則因其前已開除黨籍、且與共黨份子接近之故、但林鄭二女則於是夜逃逸、現當局已令該校長負責交案、至徐田二名、則拘於市公安局、究竟如何、尚不可知、一初中二初中亦同時被搜查、但無所獲、惟一初教務長蘇建維、二初校長李育英、亦在當局注意之中、市黨部方面、且有函致教育廳云、此次省立各中學發現共黨傳單、據搜查所得、一高學校學生田永熟・徐國維・林璧・鄭蓉裳、一初教務員蘇建維、二初校長李育英等、或有確證、或有附逆之嫌、查共黨潛身智識階級、鼓動青年學生、李育英等身居校長、竟甘心爲虎作倀、一高校長且將已經就獲之共黨學生被其兎脫、似此各校當局既不能防微杜漸、弭患於事前、而案情發生後、復不能嚴防於事後、足見其辦事疏忽之處、若不澈底究查、將何以清奸宄、爲此相應函請貴廳長嚴令所屬各學校切實查究、以肅共氛、並着一高一初學校校長負責澈交林璧鄭蓉裳蘇建維等送案究辦、勿任逃避、至紉黨誼云云、教育廳對此如何處置、則目下尚無所聞也、（三月三十日）

直魯賑災委員會之組織

國民政府因直魯人民、在茲戰事時期、流離顛沛、不堪其苦、特派王瑚・孫洪伊等爲直魯賑災委員、組織賑災委員會、並撥款二十萬、前往災地散放、其條例大要、㈠直魯賑災委員會、由國民政府特派委員若干人組織之、互推五人爲常務委員、由常務委員互推主席、㈡賑災用款、除由政府撥給外、委員會得設法勸募、㈢捐助賑款千元以上者、得由委員會呈請政府、優予褒獎、獎勵辦法、由委員會擬定規則、呈請政府核准施行、㈣直魯賑災委員會、振濟及募捐方法、並由委員會擬定辦法、呈請政府核准、

厦門對日交涉案續聞

中央與地方分別辦理
反日會糾察隊撤銷

厦門通信、厦門交涉案、自反日會糾察隊奉令結束後、本案由中央解決、撤銷梧桐埕日警部由厦門地方解決、故在厦門方面、一俟日警部達到撤銷、即此案告一段落、警備司令林國賡、於三十一日招待新聞記者、表示此種意見、並謂已得市黨部同意、復於二日函市黨部云、

逕啓者、前奉國民革命軍總司令部訓令開、案奉國民政府令開、查應付外交、宜壹事權、庶能統籌兼顧、以收折衝樽俎之效、自軍興以來、統系不明、對外事件、往往率由軍人、或民財政機關、便宜處理、情形既屬隔膜、舉措易失機宜、時與外人發生意外糾紛、以致交涉人員、辦理感形困難、益使外人有所藉口、實於外交進行、諸多障礙、現在北伐勝利、民氣激昂、所有對外國際交涉、以及收回利權、廢除不平等條約諸端、在在均須審慎將事、若於此時關於交涉事宜、不明白示限制、以專責成、勢必橐籥千里、易滋貽誤、殊非所以愼重外交之道、茲經第一百十六次中央政治會議、議決嗣後凡軍民財政各機關、如有與外人發生關係之行動、應先向外交主管機關商酌、然後辦理、使外交職權、得以統一、案經議決、函應通飭切實遵行、除分令外、合行令仰遵照、並轉飭所屬、一體遵照等因、除分令外、合行令仰該司令遵照、此令等因奉此、經於十六年八月二十八日、函達查照、轉知總工會、及各協會在案、查厦門爲商埠繁盛之區、交涉案件、時有發生、茲經議決遵照國民政府、前令辦理、嗣後無論機關民衆、凡關與外人發生糾葛、應先報由本部及交涉員、商酌辦理、在交涉期間、民衆對於交涉、欲參加意見者、儘可舉派代表來部請願、不得未經主管官廳、開始交涉、任意先行罷工罷市以及種種舉動、應免反動份子、乘機肆擾、貽害地方、於交涉事件、既無所補、反貽外人口實、致主管機關交涉、殊形棘手、相應函達、即希查照轉知總工會、及各社團查照、

市黨部接函後即致函反日會、謂貴會糾察隊成績毫無、應即撤銷、代以義務調查、反日會即日函覆市黨部、准於本日解散糾察隊、另組義務調查員五十名、反日會並於一日通告台厦間旅客可搭日輪、自由來往、但不得攜帶日貨、因台厦間除日輪外、現無他輪也、至撤銷日警部交涉情形、惟日當局頗守秘密、交涉要僱調交涉已有眉目、聞日領街來奉到日政府訓令、定二十二日來厦之大井艦、已於三日出口回台、繼來一十四艦隊「[illegible]」號、泊鼓浪嶼、

災官歷刼記

「裁」而「減」「減」而「欠」「欠」而又「裁」
「裁」了又……
三月得嘗肉味　孕婦不能帶肚子受刑

（松谷）

北都自軍政府成立、即將各機關的小官兒、不論有無資格、一齊開刀、大批斬殺、殺過一批之後、各當局以負責之態度、聲言決不欠薪、一班從前有過經驗者、那知不到三個月、又漸漸青黃不接、各衙門的官兒相遇、又是一片孕婦聲口、彼此以「幾個月了？」相問矣、（幾個月者、言幾個月不發薪也、而習慣上已與孕婦之懷胎幾月相類似）、自第一次裁員之後、遂與留者亦大半減薪、減薪之後、又繼以欠薪、故官場新語曰、我們這是殺了又剮、

而豈知最高之老當家的、因爲半年以來財政毫無活動、自己墊貼了許多「老本」、長此以往、必致把關外多年積蓄的幾個錢盡行賠貼、以爲此（Generalissimo）之虛榮之代價、細想實在不甚合算、所以毅然下令於各部院長官、命速速裁節政費、其如何裁減、則有㈠裁員不減薪、㈡減薪不裁員、㈢裁員與減薪並行、㈣如不減不裁亦可、但超過預算之支出、由該長官自負責任、換言之、即就財部可能之收入、分配各部院量入爲出、多多少少、歸各長官負包辦之責、多花了錢、由長官掏腰、則當局亦不管、但不許再累老當家賠貼老本而已、故此次之再度減政、易言之、即爲保全老本之一種辦法、於是災官之第二道輪廻、遂不可免、

所謂剮了又殺者是也、

在第一次開刀之時、（即軍政府組織之始）本就定了一個包辦政策、規定每月政費總數一百四十萬、外交部每月五萬、財政部每月五萬五千、交通部五萬、叫做大部、內務部二萬五千、司法部三萬、叫做中部、農工・實業・教育各月支二萬五千、叫做小部、若軍事部（並海陸軍・參謀・航空）則月支十四萬、亦在大部之列、而官場中因其經費特多、稱爲加大部、如同香煙裏的Magnum一樣、餘如國院秘書廳・僑務等院、則爲準小部、而各部分得之數、則由各部總長自爲支配、於是自爲風氣、參差不一、同一僉事、甲部可以每月二百、乙部就只百餘元、同一總長、若是克己些的、就少拿一些、若是不克己的、則規定之權既在自手、便老實不客氣、專把小官剝削、自己卻多多益善、（實業部之張景惠支薪俸一千、公費一千、夫馬費五百、共二千五百元、而主事有減至六十元者）、同一官職、在同一政府之下、而如此紛岐、實爲異景非常也、

然大體雖規定、而無如有勢力者仍源源而來、長官不能以額滿辭、且不敢少批薪水、於是五萬五之財政部、驟增至九萬、軍事部由十四萬增至十八萬、以致大而難收、後難爲繼、復議裁員、結果又是小官・弱者・喫虧、而有力者依然故我、此所以愈裁愈不能有節省、適爲新官場現形記增加趣資而已、

此次之第二次開刀、還是繼續包辦主義之老調、把總數百四十萬減爲一百萬、「大」字號（月支五萬者）減三成、「中」字號減一成、「小」字號之國院四局、實・平・審・僑四院、自五千至萬五千者、則減一成或一成二、如財部由五萬五千減三成爲四萬、軍事部由十四萬減爲十萬、餘類推焉、至裁減辦法、亦各各不一、外交部爲減薪不裁員者、（謂無冗員可裁、但將各員薪水分攤減扣、以符減成之數）、實業部爲裁員不減薪者、（因張景惠減薪則減及自己之兩千五也）而教育部之劉大掌教首先開刀、裁去陳懋鼐六十餘人、還鬧了幾段啞文、㈠令將秘書處辦事各員改爲名譽職、而無如災官並不願要此第一生命（名譽）只要第一生命（錢）也、故改爲名譽職、莫不有犧牲名譽之決心、而無如長官之必以名譽奉贈何也、㈡被裁之陳延齡等六十餘人名之下、綴以「留資停薪」四字、然資之留不留、並不吃重、災官心理、最怕「停薪」也、劉又發通啓一道、遍致被裁各員、說同人相處半載有餘、相知益深、何忍判袂、嘗豈昧昧、以後遇有機會、必盡力安置、敬祈原諒云云、說者謂劉大掌教倒底是北大文科出身、雖首開殺戒、仍掉虛文、誠所謂孔夫子的脚布有此文縐縐的是矣、

鹽務署與教育部同日開刀、但稍遲三小時、該署之辦法、係由稽核所由鹽餘項下按月照撥二萬五千、故職員薪水按月（每月二十八日發出）、向不延欠、說者比之身體健康之婦人、「信水」按月流行、從不愆期、是以此次被裁之八十餘人、一律將三月份之薪水發足而後遣散、他如外交部稅務處市政公所、皆泉源優裕、月月來潮、亦不發生「幾個月」之問題、此外之數十衙門、舊欠・新欠、少則三五月、多或十數月、（甚有多年積欠總算欠薪三年之久、如陸潤生夫人之懷之三年而後落產者）、每遇裁員、則被裁者例有不約而同之請求曰、「既裁則必須將欠薪發清」、蓋人人都帶着幾個月的肚子、譬之孕婦受刑、亦照例許緩至落產以後、決不能帶肚子開刀也、歷屆當局亦知此種要求爲正當、而欲將欠薪發清、非有幾千萬現款不辦、又如何辦得到、在曹政府時、曾有欠薪委員會之組織、發欠薪公債（作爲存款取息之辦法）、而亦徒托空言、鏡花水月、至去秋軍政府則推翻舊帳、一律否認、你就是帶肚子帶上兩三年、亦永無落產之期、作了帶肚之鬼矣、

尚有留用之員、以後如何保障其不欠、則正組織政費管理委員會、以國院秘長夏仁虎爲會長、財次朱有濟爲副長、要把各家有收入之衙門之收入、一齊收歸會中、再行平均支配、以免經費枯腴之自爲風氣、經老當家的諭令、照此試辦三個月、是以此次留部之人有三月得嘗肉味之希望、而事實如何、則尚難說定也、

杭州成立直魯豫急賑會

杭州沈佐周・金潤泉・王竹齋・潘赤文・孟蔭久・姚寅生・朱謀光・陳子式・王薌泉・謝虎臣・宓廷芳・倪幼亭・毛學敷・王星甫・沈午亭・李錦棠・顧竹溪・高孟徵・傅克昌・朱鳳書・金玉堂・吳康甫・金德勳・朱季芳・韓子學・濮萃生・韓景綬・陳子蘭・陳紹裘等、現發起組織籌募直魯豫饑民急賑會、七日假金波橋惜字會內成立、發表募捐通啓、集成鉅款、購辦麵粉、交世界紅萬字會救濟隊、解往災區、切實放賑、所有捐款、托杭州鷹橋儲蓄銀行、高銀巷口信安錢莊代收、當取該會收照爲憑、

地方消息

無錫

調防中之軍事要聞

㈠三十二軍補充團、奉令改編爲第三師第一團後、已於六日上午實行改編、前團長魏湛元、升任一師副師長、即於當日交卸團務、赴滬師部就副師長職、㈡錢軍長以江陰無錫等地、匪徒猖獗、特調第一師第二團石祖德部剿匪之責、石團到錫後、除團本部設通惠路余橋頭實業中學外、其第一營營部駐惠山陳家祠、第一連駐范文正公祠、第二營營部及第四連同駐南門外南水仙廟、第五連駐南門外張元庵、第六連駐南禪寺、第三營營部駐惠山華孝子祠、第七連駐湖園、第八九兩連駐昭忠寺、衛生隊通信隊機關槍連則均分駐惠山谷祠、㈢新任三師一團團長何昆雄就職後、對於江陰宜興各縣防務、已派隊接防、計第一營許家沭部定今日開赴江陰、另抽一連、開駐宜興、㈣一師二團團長石祖德、昨日來錫後、以尚未奉有剿匪命令、暫行駐錫、擬召集澄錫兩縣士紳、會議剿匪辦法、再行候令出發、㈤獨立第六師第一團劍爲悍部、已分令陸續開拔、昨聞駐常之一營第三連、定七日由常開寧、其餘亦定日內陸續開拔、前與地方軍警組織之聯組稽查處、則已於昨日起撤銷、

軍警捕獲共黨首領

最近半月間、軍警在城鄉各處、捕獲共黨要犯多名、均經解縣研訊、其中以蘇國興・瞿海潮・嚴阿驄・吳春生等數名、均屬供證確鑿、爲黨中重要份子、其餘亦經分別嚴訊、多數均承認入黨、昨日又經偵探隊暨駐防安鎮之軍隊、先後捕獲共黨兩名、均係著名首領、茲紀捕獲及研訊情形如下、㈠偵探隊長顧金芳、前日押同眼線喬裝赴安鎮南橋頭東山嘴廖山忠安橋一帶查緝、據報北下鄉五六三圖洞庭大王廟內、匿有匪首周祖祥（即周小和尙、近由縣署懸賞五百元購緝）係共黨首領、充第三路總指揮、暴動時任指揮之職、至前夜（五日）二時半、顧探長乃率同探警二十餘人、密往將該廟圍住、復由各探破門入內搜捕、而周開槍拒捕、約十餘槍、均未擊中、當有偵探周文賢楊春寶陸福根陳金奎數名奮勇上前、將周攔腰拘住、並奪獲五響快槍一枝、子彈三粒、嗣又續獲潛居廟內之嫌疑犯周根泉、廟祝過小寶兩名、一併於昨日解縣、夜間十時許、由秦縣長督同承審員、會同民政廳暨公安管理處委員陳劉二君、在縣署嚴密審訊、禁止旁聽、聞周犯已完全供認、毫不隱飾、並在其身畔搜出重要證物多件、訊畢諭令繫禁、㈡駐防安鎮之獨立第六師第一團一營二連、前日據報有共黨宣傳部長鄒織清、潛匿附近某地、當由何連長率隊前往、當場捕獲十餘名、解同隊部研訊、除無干保釋外、以鄒織清一名爲該黨重要首領、即於昨日押解來城、先送團本部、復移解縣政府、由縣於夜間十時許、與周祖祥同時研訊、聞鄒對於去冬及今春各鄉暴動、均直認不諱、現亦繫禁云、

派隊赴澄會剿匪徒

澄錫交界各鄉鎮、爲匪出沒之區、近來匪勢猖獗、尤以澄屬之華墅后塍等鄉爲甚、該縣軍警、已下鄉兜剿、惟以實力不充、未免此剿彼竄、藉以撲滅、經該縣縣長申丙炎、暨地方各團體、迭次電請三十二軍錢大鈞軍長、抽派得力軍隊、大舉剿匪、以期肅清、一面由申縣長分電無錫常熟武進各鄰縣、請於交界處、派隊堵截、以防遠竄、本邑秦縣長准電後、昨已函轉水公安第二區長黃大鵬、並分令公安局長丁用瀚、保安隊長丁超雄、清鄉游擊隊長楊祖鈺、飭即抽派隊伍會剿、聞軍警當局、經一度商榷後、已決定於今晚出發兜剿、

蘇州

市政處將辦醫生登記

蘇州市政處以市區內醫生衆多、學識高下不齊、致每發生殺人情事、又舊式收生穩婆、亦應在取締之列、故已由該處衛生科將前擬計劃、從事修正、決定提出於本月十一日之市參事會核議、俾可實行檢定醫士醫師及取締穩婆、聞其內容、分試驗手續・試驗科目・登記方法・及登記者之義務・登記者之權利・懲罰等七項、

市區行政聯席會議

全市七大區行政委員、於七日上午、在市政處開聯席會議、議決案如下、㈠取締難民及鳳陽女丐、函市公安局並商團查照、㈡函市公安局禁止塌車、㈢閶門越城基地禁止設攤、函市公安局嚴行取締、㈣清潔市區內垃圾、先由各區查明堆積垃圾地點、列表彙呈本處轉函市公安局剷清後、舉行分區大掃除、

周莊鄉民被綁

縣屬周莊鄉、於初九日突到匪船四艘、匪徒六七十人、身穿破舊制服便衣不等、到鎮後即至鄉民馮祖陶彭久義家、將馮彭二人綁去、越日匪即致函二人家屬、謂須備款八萬五千元、於五日內至王港取贖、但二人家非富有、現正設法減價中、

花爆業糾紛解決

蘇州花爆同業、因硝磺局查驗存貨、激成罷市、現由總商會程會長調解、爆業認額推銷、公推部道春黃毅似爲主任、於十八日起復業、

股匪行刦殺人

距縣屬蠡墅鎮六七里之字號街地方、於五日晚八時突來匪船數艘、湖匪五十餘人、均頭紮毛巾、手持槍械、抵鎮後、散放步哨、繼即至農民薛勝祥家、時薛已睡、聞聲方欲起身、而盜已直入臥房、薛乃自稱工役、乘機逸出、鳴鑼報警、其妻被盜執住、因不肯說出藏洋所在、被盜綑綁、吊懸樑上、致兩臂均被折斷、各盜即行搜刦、計被刦鈔洋百數十元、及薛母壽衣數襲、各匪出門後、復至貼鄰錢洪卿家刦得銀鐲兩付、大又連刦陸秋濤萬世泉等數家、時各匪以外面鑼聲緊急、乃呼嘯下船向太湖方面而遁、當薛勝祥逃出鳴鑼後、有嚴高祥等兄弟三人、手持竹竿前來援救、在途適與匪哨相遇、匪以其手持竹竿、誤認爲槍、即連開二槍、高祥連中二彈、當場身死、匪等去後、由該處地保飛報該管公安局、該局得報、由巡長黃國樑率隊追勦外、並即來城報告、鄉局長與公安隊長朱桂芳、於六日晨率隊下鄉勘察、一面並由地方法院派員下鄉檢驗嚴高祥屍體、又悉是日吳縣長適在該處遊覽、於下鄉時、即有民船三艘、尾隨於後、行跡甚爲可疑、及返棹回城時、該處即遭匪刦、故該船或即匪船、亦未可知也、

迎神賽會毆斃人命

橫塘區黃廬鎮附近之廟下村、有城隍廟一所、每屆春日、該處鄉民、例須舉行賽會、前日（五日）又爲該村賽會之期、附近鄉人之往看會者、擁擠異常、一般小販、亦紛往趕節場、惟該處賽會、有一惡例、凡在會中舁擾鬧者、可向小販任意取食物而不必出錢、故小販逢該處賽會而往趕節場、一見擾鬧、即奔逃不遑、此次賽會、有黃蘆鄉民蔣栽發者、亦爲舁擾鬧者之一、二路向各小販取攬食物、一般小販、初尙隱忍、繼以不能忍、乃與爭執、蔣等反欲將小販毆打、時有看會之和橋鄉民多人、見狀不平、向蔣干涉、於是大起相打、拼作數團、一時秩序大亂、和橋人且攜有鐵尺木棍等物、以目標祇蔣栽發一人、故對蔣毆打最甚、結果、蔣栽發遍體鱗傷、倒地不能動、和橋人則一哄而散、蔣栽發由人抬送回家、以傷勢極重、當夜即氣絕身死、昨蔣之家屬、設法潮查正凶姓名、預備來城呈請法院派委驗尸緝兇、

▲尙有地方消息轉入第二張第七版▼

第二百八十七期

新光 THE EASTERN TIMES 時報

十七年四月七日

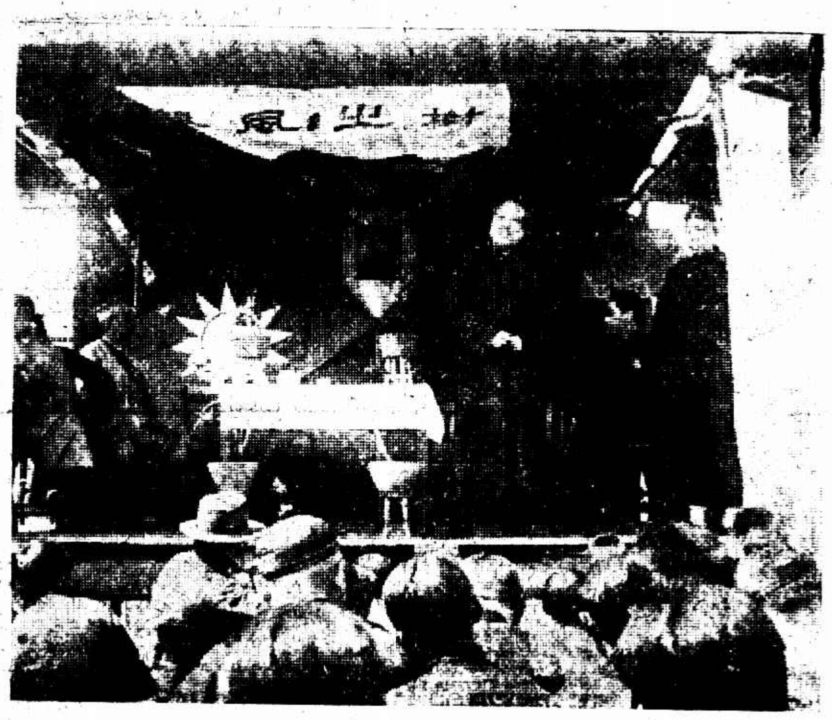

勒吐精老牌代乳粉

以之哺孩　無異母乳

圖畫說明

第一列右　昨日本埠大交台路中華網球場網球比賽公證人與選手合影　參看教育欄

中　右　林寶華　中　許鈞　左　江道章

左　林寶華手打之姿勢

第二列右　寶山清明植樹建造中山林各機關代表植樹後之攝影　俞榮時

中　植樹日中央執委張溥泉之演講　俞榮時

左　寶山縣立中學女子部之植樹　周振業

第三列自右至左

一、無錫[illegible]　[illegible]君攝

二、攝影　[illegible]傳攝

三、遼東半島貔子窩附近之永安塔與台相傳係明代[illegible]

四、[illegible]　[illegible]特攝

第四列右　大連[illegible]

左　山海關之[illegible]勢　[illegible]攝

旅行一覽

外洋輪船報告

上海紀載

錢大鈞部防地商妥

浙江省政府主席蔣伯誠因省防問題來滬與錢大鈞會商、頃悉現已商妥、省防軍駐防浙贛邊界、以弭匪患、而滬杭路上海至楓涇一段、則歸錢部駐防、(上海中央社)

李濟深陳銘樞赴杭

李濟深、昨日(七日)由京乘夜車於昨晨八時二十五分抵滬、偕秘書黎民任、及隨從十餘人、護衛一隊下車、與迎候之陳銘樞等、握手寒暄畢、分乘汽車至杞子路陳宅暫憩、旋乘二二〇二號汽車、至海格路融園、當有海軍總司令楊樹莊造訪、十時半、李氏偕楊同至張靜江家、十一時四十分返園、鹽務稽核所主任美以德、駐滬法總領事梅理靄、暨會丈局局長相繼往訪、據李氏之秘書黎民任云、李氏定昨午一時半赴杭遊覽、約下星期一返滬、勾留三四天、即回粵、李氏旋於一時三十分乘滬杭之快車與陳銘樞等同行赴杭、

本屆納稅人會工部局提出之議案

公共租界工部局、昨發佈告云、本屆納稅人年會、定於四月十八日下午二時在市政廳舉行、本工部局提出之議案列後、㈠㈡㈢推舉主席及書記、並通過會議規則、㈣通過一九二七年十二月卅一日爲止之報告及帳目、㈤請審核及通過退任董事提出之預算內一九二八年費用、及其所附之提議、並授權於本工部局征收預算內所提議之各種捐稅於認爲必要之時、遵照工部局視爲適當之條件與方法、募集款項、作爲特別支出費用、所募之款、不得超過一百六十萬兩、或其相當之數、㈥請開放極斯非而路公園、虹口公園、外白渡橋公園、黃浦灘草地及其沿岸、崑山花園、華人與外人同等待遇、並授權於本工部局起草此項章程及執行之、㈦請選舉次屆地皮委員、㈧請選舉公濟醫院次屆董事四人、納稅人對於帳目及上述議案有關之其他事件、有所詢問者、至少請於開會前二十四小時內通知、俾便詳細答覆、或予以解釋、納稅人如欲另提議案、或推舉七八兩議案之合格人選者、請於四月十一日下午四時以前、通知本工部局總辦、以便發表、

商總會函送當選華董委員名單

各路商界總聯合會、昨根據議案、致公共租界納稅華人會函云、案奉本月六日第九次執行委員會會議提出、對華董與委員人選問題、討論結果、主張一華董二委員、由本會產生、經當場公選袁履登爲華董、全體通過、鄔志豪爲委員、多數通過、錢龍章爲委員、全體通過、以次多數各在案、相應據議奉達、仰希貴會提交代表會議、以重選政、

職工運動

華裝合作社成立

上海市華裝工人合作社成立上海市華裝工人合作社、准今日下午一時、在尙公學校大禮堂開成立大會、並有種種餘興、聞商請商工委員兼遊藝科主任李昌鑑君新編一齣愛美劇「舊家庭的結果」、在今日表演、

商界一覽

商協會執委常會

特別市商民協會昨日下午二時舉行第四次執行委員會常會、議決各案如下、㈠豆腐業分會請求派員向農工商局接洽修正行規代領營業執照案、議決先將原呈轉呈農工商局、派員一層由值日常務主持辦理、㈡警告全國商民迅速團結案、議決交秘書處核辦、㈢南貨業分會提案、(甲)未入會者應責令入會、議決先由調查宣傳兩項着手、(乙)會員不遵命令、應如何辦理案、議決呈請上級機關飭令服從、㈣組織部請規定積極進行辦法案、議決組織考試委員會定期考試各項需要人才、㈤人力車分會代表出席說明核減車輛案、請市會竭力援助、議決推派陸文韶會同該分會持呈面謁市長請示解決辦法、

華社在杭展覽第一日盛況

參觀者計四千人

杭州青年會特約華社社友郎靜山、陳萬里陳山山胡伯翔等到杭開展覽會、日昨第一日、昨日陳列在該會二層樓演說廳、東西南三面有窗、光線相宜、出品一百餘件、有多幅爲上次在滬開會所未有、如左廣生之「閒」、攝戲院中一工作者在門外閒立、壁上陽光分明、顯出一黑影、此景極平常、而左君獨攝得之、郎靜山君之紀老爺子與吳掌櫃、同能表示一種人的風度、迨如魯迅小說中之描寫人物、可稱獨步、「暮雲晚鐘」「四川路之橋」等、均雄渾異常、靜物數幅配置亦佳、而觀衆最注意者爲陳山山君之山水四幅、皆以山水舟樹組成、而配置不同、山陰道上一幅最大、亦最美妙、展覽會中所少見也、陳萬里君之作品全能用片段及含蓄的方法表現全部、如湖上路僅爲柳樹之旁橫出桃花、寫此亂山秋、亂草上幾枝疏葉、左角略現山形、耐人尋味、蓋陳君作品功夫甚深、所謂已由絢爛而漸歸平淡、認識頗不易也、又其新作工作時間與廣告、則又如同日人出品、亦一奇事、至如胡伯翔黃振玉錢景華君之作品、在滬已得好評、不及細述、參觀者上下午計共四千餘人、杭州民政廳市政府各局宏道惠興女師女青年會一中之江農工藝術各學院各照相館各書局各報記者上海暨南滬江昌世光華裨文法大清心與南通溫州女師旅杭教職員學生以爲難得機遇、故均到場參觀、滬江童子軍張桂良馬順慰張啓祥三君由上海至杭、步行五百餘里、會中稱其勇壯、陳萬里爲攝一影、畫家會稿亦爲陳郎二君速寫一影於紀念冊上、直至六時、參觀人猶未散、預料今日星期、當更熱鬧、商務書館交際博士黃警頑君及時報記者吳靈園君均在場招待、頗爲熱誠相助、胡伯翔・朱壽臣張仲善君昨日抽暇赴小和山游覽、今日會畢即返滬云、

時人行蹤

▲黃郛 外長黃郛、前日由寧乘夜車返滬、即於六日上午、乘滬杭車至嘉興原籍掃墓、勾留一宵、於昨日(七日)由嘉興乘車於下午一時半赴杭遊覽、

▲鈕永建 江蘇全省軍事廳廳長鈕永建、昨日(七日)下午一時半由滬乘坐滬杭路八號中快車赴杭、

▲吳稚暉等 吳稚暉張靜江同於昨晚乘夜車赴杭、

▲錢大鈞等 錢大鈞繆斌昨晚由京乘夜快車來滬、今晨八時可到

機關消息

函請撥款救濟絲廠

農工商局爲救濟上海絲廠借款事、呈奉財政部核准、照撥關款、曾函請江海關監督轉商稅務司依據原案、迅予撥款、或於關稅餘款項下、儘先撥付、以資救濟在案、該局近以蠶汛將屆、絲廠準備收繭、特再函請關監督轉商稅務司、迅撥款項、以維絲業、

交涉公署續委職員

交涉公署續委關炯爲秘書、又加委原職各員吳葆誼爲外政科科長、朱鶴皋爲通商科科長、伍莊爲秘書、周恩壽盧慶迪蕭長治屈英章馬觀闓夫爲總務科科員、周鼎汪煜爲交際科科員、曾勉勤陶鼎爲外政科科員、戴聯奎湯元愷爲通商科科員、又派金滷清爲總務科辦事員、

驗車場建築工竣

市公用局爲便利驗車起見、特於局前大空場中建築一驗車場、場作橢圓形、四繞爲跑道、業已由工務局建築竣事、聞場中尙須建一辦公室、將來關於驗車事務、即於其中辦理、其旁則將築一揭納各車輛照會之辦事室、

法捕房減發槍照

法租界當局、因時局略靖、擬減發槍照、現法總巡通知居民、如無正當理由、槪不發給、

公安局新鎗百桿

特別市公安局前經呈請市政府撥款陸續購辦槍械、現向吳淞中國鐵工廠承辦步槍一百枝、於昨日(七日)下午四時半由保安隊十六名押運至南站卸車、用警備汽車載至公安局轉發各區應用、

去年兩路收入總額

去年滬寧滬杭甬兩路收入總額、較之前年略爲遜色、玆特覓錄如下、去年滬寧路計共載乘客八、六五二、〇四〇人、車費六六一六、九四九元、載運之貨物爲六九七、四二七噸、收入運費爲一一八七、九一四元、其他項下收入爲一〇三、一〇五元、統計滬寧路去年收入之總數爲七、九〇七、九六八元、前年之收入爲八、九七〇、八三一元、在滬杭甬路者計共載乘客三、九八三、九一八人、車費三、六二二、五二六元、載運之貨物爲四三三三噸、收入運費爲九九五三三元、其他項下收入爲四六、八三三元、統計收入共四、六六五、三一二元、前年該路全年之收入爲四、九〇五、二五五元、

公用局添聘技師

公用局以原有人員不敷分配、特請市政府任朱斌侯爲第四科技師、專任檢查汽車事務、朱君爲留歐學生、歐戰中試行飛機、曾得鐵十字勳章、潘洛芬爲第二科技師、潘君曾畢業南洋大學、担任各大工廠設計事宜多年、

保衛團改換名稱

市區保衛團於四月一日起、用淞滬保衛團第一團圖記、並令所屬各支團將舊圖記去角交團、領用新圖記云、

浦東分所長之更調

浦東高橋鎮三區四分所所長徐承晃、現奉令調充公安局督察處督察員、遺缺以楊家渡三區一分所所長晏宗倬調補、遞遺三區一分所所長缺、以段端伸抵補、

樂園

總商會明晚宴金問泗

總商會以新任特派江蘇交涉員金問泗、業已就職、爲聯絡情誼起見、特定九日下午六時、假香港路四號銀行公會俱樂部內、設筵歡宴、

文社歡宴張之江

中華基督教文社、爲近發起籌募十萬基金運動、日昨該社社員張之江來滬、特邀集該社在滬社員鍾榮光李登輝鮑咸昌朱經農趙晉卿章民縣胡貽穀等在功德林歡宴、由該社總幹事沈嗣莊殷勤招待、席間並討論社務及募捐事、

青年會慶祝復活節

四川路青年會、定今晚八時、在該會殉道堂舉行慶祝基督復活紀念禮拜、請曹廣林牧師演講「復活的福音」、有國樂班奏樂、幷放映道德名片「一牧師鑑」六大本、各界人士如欲參與者、可先向該會索取入座券、

務本小學西校今日遊藝會

馬霍路老馬德里務本小學西校、定於今日假七浦路無錫旅滬同鄉會開一週紀念遊藝大會、節目除該校男女生之歌舞新劇外、尙有國技・拳術・拉鈴等、

滬寧路將更改行車時刻

五月一日起實行

滬寧鐵路車務處、現定五月一日起、更改行車時刻表、昨由洋總管草擬通飭各站員司略謂、民國十七年五月一日起、所有第二十一號行車時刻表及十六年十字十一號通告、應即撤消、即按照第二十二號行車時刻表實行、該新訂之行車時刻表、當於相當時期發給各員司知照、

淞寶間行車風潮一時難解決

寶山長途汽車公司與人力車夫糾紛一案、已誌本報、昨日形勢、雖較和緩、然人力車夫與汽車公司、兩方面均行停止通車、汽車公司且有在未得全部圓滿解決以前、決不隨便通車之宣言、故淞寶間交通、日來頗感不便、各公團對於此次風潮、以無調解之餘地、祗能袖手旁觀、大約此次糾紛、將由法律方面解決矣、

停止民運期間當心土豪劣紳

縣政府昨發布告云、奉江蘇省政府農工廳訓令內開、據查各地土豪劣紳、利用停止民衆運動機會、仍有故態復萌、壓迫勞工佃農之舉、此種積習、不獨危害農工之本身、抑且障礙革命之進行、本廳負維護農工之責、亟應相機預防、各地長官應即仰體此意、嚴密訪察、如查有土豪劣紳不知悛改、仍復利用機會假借名義加害農工者、應即拿解法辦、毋稍瞻徇、

絹絲綢紡暫緩免稅

財政部訓令、各廳關局、以緯成公司所製絹紡、中孚廠所出絹絲、前經按照機製洋式貨物現行辦法辦理、運往外洋時准予免稅、玆財部以免稅事宜、正在統籌劃一辦法、在未經釐定以前、絹紡絹絲免納關稅一節、暫緩執行、

華界捲煙業代表會

華界捲煙同業、前日下午三時、在勞合路會所開全市同業代表大會、提議各案如下、㈠華界同業受統稅稽查之苛擾、推代表滕致祥等八人、面謁會長陳良玉沈維挺二君、出而維持、向當局請求改善、㈡對緝私查驗之不法行爲、由上海捲煙同業公會具呈控告、㈢拒絕緝私查驗在華界苛擾、㈣推銷國貨捲煙、請各公司納定統稅、不論原箱另盒、得一律通銷、㈤不認新定牌照稅、

法租界商界代表會

法租界納稅華人會、法租界商總聯合會、法租界自衛團等數團體、定於今晚八時、召集各路商聯會代表開聯席會議、

板箱商協會大會

商民協會板箱業分會、爲修改業規、及解決同業糾紛、昨開全體會員大會、以該會業規、前呈請農工商局備案、近得批復、簽改處甚多、經逐條討論、用舉手法通過、次議同業業務糾紛、共解決八案、

各方雜訊

二月份輸美貨價總數

一月份中國輸美貨價總數爲一〇・七八一・五九二元、已紀前報、其二月份之總數、亦已於日昨由本埠美總領事署發表、計爲三・四四一・五五七元、內山羊毛共三三・六五〇元、綿羊毛一六五・五八二元、羔皮二六・二四六元、鼬鼠皮一八〇・九七四元、頭髮一項、亦有可驚人之出口、計值二〇・七四七元、總數與一月份相較、計少七百三十四萬元、

法飛機今日過滬

法國駐滬總領事梅理靄、昨(七日)爲該國著名飛行家(Coste 及 Lebrix)二氏、將於今晨(八日)駕乘飛機、由日本東京動身赴越南(西貢)、或須途經上海、請交涉署轉知軍民長官及飛機場、如有不測、則須下落、聞交署已循梅總領事之請、除派員分別接洽外、復分函海軍總司令部、三十三軍軍部、市政府及航空處、

日將校觀光團過滬

日本京都團區之將校團七名、因觀光華南、由該團區司令部竹本中佐率領、於前(六)日乘船來滬、寓東和洋行、昨(七)日赴蘇州視察、於十日由滬乘大連丸赴大連、經由韓境回國、

昨日江灣大賽馬第一日之成績

第一次 (甲種馬) 賽五法郎

	馬名	騎師	重磅	獨贏	馬位
一	派山具末南Passage Money	海摩維去	165磅	584張	762張
二	恩太番Entire	仇大	165磅	253張	440張
三	林體Ringdon	恩加業沙	155磅	33張	61張

總時間一•一四•最後三法郎三〇•一 頭馬勝半乘二三馬相距一馬頭
獨贏 二十七元九角
馬位 (一)十元五角 (二)十四元五角 (三)七十四元一角
搖彩 (一)九三號七百二十九元一角 (二)三三七號二百〇八元三角 (三)六八號一百〇四元一角
副彩 二十張各得洋十元號碼如下 八二七 三一三 三八八 二三六 四七九 八八八 五七八 七二〇 三九五 四七四 六九 二四九 三三九 七三四 二一四 八一四 三〇八 一 五七 六 八五二

第二次 (搖會馬) 賽一里又四分之一

	馬名	騎師	重磅	獨贏	馬位
一	英脫落明的夫Interruptive	愛去柯拉沙	152磅	57張	92張
二	浙江Chekiang	潘少齡	160磅	291張	512張
三	開而馬來Kilmory	海摩維去	160磅	742張	512張

總時間二•四〇•三最後二法郎三〇•二 頭馬勝一頸二三馬相距一乘
獨贏 三百二十四元一角
馬位 (一)六十元九角 (二)十五元 (三)十元四角
搖彩 (一)八一五號九百九十一元二角 (二)五一九號二百八十三元 (三)八一一號一百四十一元六角
副彩 十二張各得洋十元號碼如下 一四〇 四〇五 一二三 二八〇 三九三 九八九 六三七 四九三 三四二 一九一 四七一 一〇九

第三次 (甲種新馬) 賽一里

	馬名	騎師	重磅	獨贏	馬位
一	利格撒林勳Legalization	坤山	153磅	989張	959張
二	潑濟英寄勃的Profitable	包得亨	153磅	1101張	1189張
三	披陀而門Battlement	劉順德	153磅	346張	503張

總時間二•二•三最後二法郎二九•二 頭馬勝小半乘二三馬相距二乘
獨贏 二十一元
馬位 (一)八元二角 (二)七元 (三)十一元一角
搖彩 (一)七三六號一千七百七十三元四角 (二)三六七號五百〇六元四角 (三)三〇號二百五十三元二角
副彩 十張各得洋十元號碼如下 三二一 六七 一六五 二六三 七四七 一二九 四九五 二四六

第四次 (甲種馬) 賽一里

	馬名	騎師	重磅	獨贏	馬位
一	會克大豪色根White Diamond II	李大星	152磅	471張	600張
二	札倫卡色耳Grand Castle	恩加業沙	152磅	3030張	1210張
三	佩落歐浦Fellowship	朱立峯	153磅	200張	918張

總時間二•一•四最後二法郎二•四 頭馬勝一馬頸二三馬相距四乘
獨贏 十二元三角
馬位 (一)九元 (二)六元 (三)十一元一角
搖彩 (一)一二七八號一千二百七十九元 (二)七二三號三百六十五元 (三)一四號一百八十二元七角

第五次 (甲種新馬) 賽一里又四分之一

	馬名	騎師	重磅	獨贏	馬位
一	亞而反勳Old Fashion	愛去柯拉沙	152磅	122張	1101張
二	卡色耳大豪Castle Diamond	吼特	153磅	1175張	1285張
三	挨麥床Amazon	畢浩清	149磅	105張	544張

總時間二•二九•二最後二法郎二九•一 頭馬勝大半乘二三馬相距半乘
獨贏 十六元一角
馬位 (一)六元六角 (二)六元七角 (三)九元一角
搖彩 (一)二九〇號一千三百二十三元八角 (二)一一五四號三百七十八元二角 (三)七五五號一百八十九元一角
副彩 二十張各得洋十元號碼如下 五二七 一二四〇 八三一 一三三 一二八九 六九二 五三八 四二五 一〇〇二 一二五七 一三四七 二六二 一一三九 三六〇 八三九 九一九 一 三七一 九〇六 九五二 一三三九

第六次 (搖會馬) 賽四分之三里

	馬名	騎師	重磅	獨贏	馬位
一	薄克勞Book Law	馬勒	157磅	313張	377張
二	地聽好司The Tin Horse	童振遠	157磅	145張	172張
三	掘蘭司派雷特Dress Parade	畢浩清	157磅	1183張	1603張

總時間一•三一•二最後二法郎三一•一 頭馬勝一馬頸二三馬相距二乘
獨贏 六十二元七角
馬位 (一)十七元八角 (二)三十元八角 (三)七元七角
搖彩 (一)六二一號二千三百五十一元八角 (三)三〇一號三百八十六元二角 (二)一七二號一百九十三元一角
副彩 十八張各得洋十元號碼如下 七二二 一三一六 二二四 六二〇 五七五 二四三 八二五 五六四 八一六 一〇六五 九三六 二五五 一三六三 四二九 六八 一三三一 一三三六 一四四

第七次 (甲種新馬) 會杯 賽一里半

	馬名	騎師	重磅	獨贏	馬位
一	潑令司騰Princedom	恩加業沙	158磅	1252張	886張
二	勃臘克大豪色根Black Diamond II	李大星	152磅	721張	593張
三	黑臉翁Hurry On	童振遠	153磅	1990張	1535張

總時間三•一•二最後二法郎二九•一 頭馬勝一乘半二三馬相距二乘
獨贏 十六元二角
馬位 (一)五元二角 (二)五元三角 (三)五元一角
搖彩 (一)二三一號一千三百五十一元二角 (二)二二四號三百八十六元 (三)〇四〇號一百九十三元
副彩 五張各得洋十元號碼如下 三八六 一一五七 一一六四 五三一 六九九

第八次 (甲種馬) 賽一里又四分之一

	馬名	騎師	重磅	獨贏	馬位
一	蘇州Soochow	吼達	158磅	3521張	2035張
二	脫雷麥克Trade Mark	坤山	150磅	114張	97張
三	排根末南Bargain Money	海摩維去	152磅	712張	690張

總時間二•三七•一最後二法郎三〇•二 頭馬勝一馬頸二三馬相距一馬頸
馬位 (一)五元六角 (二)十九元四角 (三)七元
搖彩 (一)四九六號一千二百〇二元三角 (二)四〇七號二百四十三元五角 (三)二八號一百七十一元七角
副彩 十五張各得洋十元號碼如下 二四二 二〇九 四八五 二三九 四五五 九五七 六七一 五一九 二三〇 一二四八 三五九 一八五 一九九 三四八

第九次 (乙種馬)

	馬名	騎師	重磅	獨贏	馬位
一	愛普龍Apollo	坤山	163磅	2760張	1304張
二	奧蒙地Ormonde	包得亨	161磅	528張	583張
三	札倫麥克Grand Mark	包林	111磅	41張	88張

總時間一•五九•四最後二法郎二九•二 頭馬勝三乘二三馬相距數乘
獨贏 六元
馬位 (一)五元二角 (二)五元五角 (三)八元九角
搖彩 (一)二三二號一千二百三十八元一角 (二)一四一號三百五十三元七角 (三)二〇一號一百七十六元三角
副彩 五張各得洋十元號碼如下 一五三 七九八 一三四 一三三三 五六二

第十次 (甲種馬) 賽四分之三里

	馬名	騎師	重磅	獨贏	馬位
一	司保此門尤寧Sportsmen Union	畢浩清	153磅	3109張	2510張
二	反亞司東Firestone	海摩維去	152磅	133張	88張
三	札倫那脫Grand Knight	李大星	152磅	342張	286張

總時間一•二九•最後二法郎二九•四 頭馬勝數乘二三馬相距三乘
獨贏 七元二角
馬位 (一)五元六角 (二)二十八元六角 (三)十三元三角
搖彩 (一)一〇七四號一千一百五十二元四角 (二)一〇四六號三百二十九元二角 (三)一八五號一百六十四元六角
副彩 十四張各得洋十元號碼如下 七四 六二一 二三〇 三八八 一七四 三八三 七四四 四〇七 三八四 二〇五 四八五 九七〇 一〇四二 四九八

第十一次 (甲種馬) 上海馬會會杯 賽一里又四分之一

	馬名	騎師	重磅	獨贏	馬位
一	英潑雲扶門Improvement	劉順德	158磅	452張	306張
二	開司潑洛夫Kissproff	畢浩清	152磅	772張	616張
三	坤登Queenton	潘少齡	152磅	349張	297張

總時間二•一七•最後二法郎三〇•一 頭馬勝一馬頸二三馬相距一頸
獨贏 四十一元六角
馬位 (一)十二元四角 (二)八元七角 (三)十二元六角
搖彩 (一)八四五號一千一百七十六元 (二)一二四〇號三百三十六元 (三)七三〇號一百六十八元
副彩 八張各得洋十元號碼如下 四七九 三九五 二八七 一一三 六七四 九一四 四八三 六六三

今日江灣大賽馬第二天之預測

▲第一次 (一里) 一•高地利翁Coeur de Leon 二•浙江Chekiang 三•飛而姆騰Filmdon
▲第二次 (一里) 一•札倫卡色耳Grand Castle 二•佩落歐浦Fellowship 三•札倫派雷特Grand Parade
▲第三次 (一里) 一•潘卜而大豪Purple Diamond 二•雷血而麥克Racial Mark 三•潑賽雷西瓏勃而Promicable
▲第四次 (一里四分之二) 一•排根末南Bargain Money 二•說利渦Three One 三•廣東Kwangtung
▲第五次 (一里半大皮賽) 一•勃臘克大豪色根Black Diamond II 二•潑令司騰Princedom 三•黑臉翁Hurry On
▲第六次 (一里四分之一) 一•華倫飛Warrenfield 二•南勳立司色根Nationalist II 三•札倫麥克Grand Mark
▲第七次 (九法郎) 一•挨麥床Amazon 二•勃脫而門Battlement 三•開司潑洛夫Kissproff
▲第八次 (七法郎) 一•反亞司東Firestone 二•巧去騰Churchdom 三•品克大豪Pink Diamond
▲第九次 (一里四分之一) 一•掘蘭司派雷特Dress Parade 二•開許謀色根Kashmir II 三•札倫新福尼Grand Symphony
▲第十次 (一里四分之二) 一•雷血而麥克Racial Mark 二•薄登Downton 三•寧蕓利富Willow Leaf
▲第十一次 (一里半) 一•堤派門Department 二•否司文丘First Venture 三•司帶騰Stardom

中國國民黨政綱

改良農村組織增進農人生活 (對內政策第十條)
制定勞工法改良勞動者之生活狀況保障勞工團體並扶助其發展 (對內政策第十一條)
勵行教育普及以全力發展兒童本位之教育整理學制系統增高教育經費並保障其獨立 (對內政策第十三條)
一切不平等條約如外人租借地領事裁判權外人管理關稅權以及外人在中國境內行使一切政治的權力足以侵害中國主權者皆當取消重訂雙方平等互尊主權之條約 (對外政策第一條)
關於中央及地方之權限採均權主義 (對內政策第一條)
中國國民黨上海特別市黨部宣傳部

徵山廔古今書畫大會
本樓自假永安公司大謂樓兩部四層陳列明淸時人書畫百餘件精品甚多歡迎參觀 2518

全昌
太陽眼鏡每付一元 配光眼鏡每付二元 濯光眼鏡每付三元 結婚眼鏡每付四元 夫線眼鏡每付六元 博士眼鏡每付七元 自由眼鏡每付八元 電鏡眼鏡每付十八元 哈定眼鏡每付十九元 真金眼鏡每付十九元
本號研究眼鏡已歷三十餘年新發明各種學鏡片無異不備驗目配光單取分文不論近視老光均可熟配索函定價克己劃一不二即寄少無欺承蒙惠顧請驚臨上海英界二馬路一八四號

煮點心遺火篾片堆

竹籃店起火累及隣居
樓窗口跳下三人受傷

閘北共和路小菜場北一百五十八號寧波人徐長生所設之徐長泰竹籃店、昨晨一時五十分忽然起火、徐長生與其妻及子女等、睡於樓上、夢中驚覺、相率倉皇出房、則樓梯已被焚斷、無從逃脫、徐情急萬分、乃與其妻章氏、首先由前樓窗口跳下、均遍體鱗傷、惟不甚重、旋由對門某姓用棉被數條舖於馬路上、使徐之十歲子名阿三及其已出嫁之女名林弟者、亦由窗口跳下、林弟跳下時、因懷中尚抱有生甫四月之女孩一口、致除左腿骨折斷外、腰背等處、亦受微傷、其懷中之女及其幼弟阿三、則僥倖無恙、時火勢已愈燒愈猛、須臾延及左右鄰居、經新民路一段救火會驅皮帶車到來、竭力施救、約兩時餘始熄、除該店及東隔壁一百五十七號大達絲邊店盡付一炬外、其餘一百五十六號豆腐店、西隔壁一百五十九號大餅店、一百〇一與一百〇二號協新昌煙紙店、轉灣一百〇三號鹹貨店、一百〇四號萬興魚蛋行、一百〇五號紫光記包飯作等六戶樓上、盡遭焚燬、樓下則被水漬、各被災之戶、僅協新昌煙紙店保有火險二千兩、萬興魚蛋行保七百兩、餘均未保、受傷之章氏母女、當時經人車送醫院醫治、崗警旋將徐長生及大達絲邊店主崇明人蔡吉泉、一併拘入四區、徐長生推賴係蔡店起火、而蔡則極端否認、遂將二人併解公安局發落、惟記者至災區調查、則據鄰近者均云、實係徐店夥友某甲、因工作至夜半腹飢、乃入灶間煮點心、遺火篾片堆內、致成巨禍云、

一粒糖 一條命

兩拳打死小販

住居閘北虬江路義品西里之寧波人周江祥、五十六歲、在該里弄口擺小攤爲生、昨日下午二時、有住同里三弄一家業皮匠之廣東人李宗保之十三歲男孩李叔英、至周攤購糖一粒、購後復自取一粒、周欲奪還、孩堅拒之、周即以手拍孩腦後一下、詎孩即回家向乃父哭訴、詔周打伊、李憤不可遏、立時趕出、將周大罵之下、一拳向周左腰打去、復一拳擊中頭部太陽穴、詎知因屬要害、頓時受傷倒地、未片刻、氣絕身死、李見肇禍、即行逃匿、旋經崗警報由將巡長率警到來、將兇手之妻李朱氏及其子李叔英連同死者之妻陳氏、一併帶所、訊問一過、判令押候解局訊辦、並飭該圖地保投法院報驗、

創深見肺

共中七斧
賣菜飯的被人行凶

在虹口岳州路半雲里設菜飯攤之某甲、平日其所用之油條、係向里口復興園內擺設大餅攤之嚴四桂批購、三日來忽不向嚴批、嚴乃於昨晨向之責問、並禁止設攤、甲因此懷恨、乃於昨日下午二時許、喚同流氓七八人、持斧往嚴處、以斧向嚴亂砍、計頭部三斧、背上二斧、(一斧傷痕深可見肺)右臂一斧、左腿一斧、旋由一百二十號印捕到來、當場拘獲兇手二名、賣菜飯者則聞已兎脫、傷人當時即經車入同仁醫院醫治聞恐有性命之虞

電車傷人

染工　無錫人王阿福、年五十六、向在虹口虔記協豐洗染廠爲染工、昨日下午八時三十分、王以事出外、道經東漢壁禮路裏虹橋附近、突被法商電車公司一百六十五號之十八路無軌電車撞倒、傷及頭部、幸不甚重、後經巡捕到來、將肇禍司機及該車號碼抄錄、將傷者車送同仁醫院醫治、差幸尚無性命之虞、

●銅匠　在新閘大通路祥昌里五百零三號百勝唱機公司爲銅匠之紹興人董漢林、昨日下午七時半、經過北西藏路、被英美電車公司之某號十八路電車撞倒、碾傷右足、經捕爲之送院醫治、

盜跡

警報

▲大林路　本城小西門外大林路三十八號華法染廠、前夜八點時、突來身穿衣服整齊之盜匪六人、各持手槍二人侵入帳房、刦去華絲葛十六疋、又鈔幣四十元、現洋十元、攜贓登西林蔭路轉角口預停之黑色汽車而遁

▲寧波路　昨晚八時十五分、有行人某甲、在寧波路上遇盜三名、二執手槍、當被刦去衣物銀洋等、共約一百六十元之譜、

緝獲

□川沙刦犯匿跡滿庭坊

[illegible]川沙北八團刦案、皖人王秀泉、南京人劉樹春、[illegible]、刦案在川沙地方持械搶刦居民財物、匿跡於上海公共租界廣東路滿庭坊老虎灶內、昨被水巡捕房偵探袁竹卿查悉、投報老閘捕房、協同包探宋秉正、往將劉等三盜緝獲、帶入捕房、捕頭略詰一過、諭准交袁偵探帶去、歸案訊辦、

□張榮卿攔刦粵女皮夾

無錫人張榮卿、昨日下午十二時三刻、在直隸路攔刦行路廣東女子梁月手提皮夾一只、內有鈔洋四十元、攜贓圖逃、該女子大聲呼捕、由探楊德春聞警趕來、幫同將張追獲、搜出原贓、帶入捕房、押候解究、

□搶刦婦人髮髻上金釵

住閘北虬江路松柏里十五號之廣東婦人徐姚氏、前晚七時許、出外購物、將及弄口、突來匪徒一名、將氏髮髻中之金釵一支、拔取圖逃、氏大聲呼喝、行人畢集、幫同拘獲、交警帶入五區一分所、抄出原贓、訊據供認搶刦金釵不諱、判解公安局訊辦、

又有人控告姚鶴齡

挑撥訴訟從中詐財
法院檢察官與姚本人均上訴

太倉縣鹿河鄉前鄉董姚鶴齡、曾被該鄉公民曹潤棠等告發土豪劣紳、經地方法院以七款提起公訴、迨公判結果成立兩款、處姚五等有期徒刑八月(詳情已屢誌前報)、茲悉檢察官對於刑庭判決、認爲處罪失當、提起上訴、而姚亦不服判決、聲請上訴、業將申解江蘇高等法院審核、乃姚鶴齡近又被張紹楨張連生父子及盛阿弟在原縣呈訴姚藉私和人命、挑撥訴訟、而從中詐財、該縣管理後、亦即將原告等解送上海法院、經錢檢察官偵查後、原告張連生亦着交保、一面將被告姚鶴齡援引懲治土豪劣紳條例第二條第二款、提起公訴、昨日下午二時、公開審理、由堵刑庭長會同劉檢察官開第一庭、被告辯護律師仍爲蔡倪培、審訊結果、辯論終結、十三號下午二時宣判、茲將審理情形、誌之於後、先由檢察官陳述起訴要旨畢、審判長問被告姚鶴齡、你與張紹楨一向認識否、答、不認得、問、張連生呢、答、亦不認識、問、盛阿弟你可認得、答、更不認得、問、張紹楨爲兒子張連生娶盛阿弟之女盛荷寶爲媳有的否、答、有的、問、盛荷寶如何死的、答、吊死的、據張紹楨同高子祥到我處說、媳婦與阿婆淘氣、於天將黎明時、她乘他一家已到田內、即行吊死、問、是何年月日、答、日子難記、大約是民國十四年閏四月裏的事、問、你當時是否恐嚇他們、答、未曾、因爲張紹楨說他媳婦的母家、將張紹楨家所有嫁粧燒去、家用器具搗毀、並聲言將屍體扶挽在宅基四周遍走、鄉人迷信、以爲不利、故張紹楨敎我向盛姓勸阻、但盛姓住居王秀鄉、我並不認識、恐難有效、故勸他還是投報警察所、問、你曾要張紹楨錢否、答無、問、張紹楨來告、是十四年四月二十四、他付你八十元有否、答無、問、十四年四月廿五付洋三十六元、答無、問、十四年四月廿七付你八十二元、答無、問、十四年五月初三付你五十元、答無、問、十四年五月初七付洋六元、答無、問、盛荷寶死後你叫警押令成殮的嗎、答、我不知、這是他們兩造自己和解好的、問、爲何他們要告你、答、這是他們受了曹潤棠的敎唆、否則十四年份到如今已三年多了、早先爲何不告、問、你有無挑撥他兩造告狀、答、我並未挑撥、他們亦不會告狀云云、(未完)

大樹……小孩

被汽車撞傷
談鳳坤交保

法新租界海格路交通大學汽車夫談鳳坤、日前駕駛四四五三號汽車、行至法租界邁爾西愛路法總會附近、將住居蒲石路艾天喬家十二歲男孩撞倒受傷、並將路傍大樹撞壞、當由十七號巡捕查見到來、將孩車送醫院醫治、一面將談帶入捕房、解送法公堂訊問一過、中西官判談交保出外、改期一個月再訊、

踏青回來 學徒猝斃

閘北虬江路新馬路一二三一號朱洪其所開朱興昌銅作內學徒李明才、十七歲、崇明人、舊歷本月十五清明節、作場放假、故李於午餐後出外遊玩踏青、乃傍晚歸來、忽面呈異態、且腹中作痛、作主婦以爲有痧、故即爲李脫衣刮痧、乃一面刮一面已氣絕、伏地去逝、該作主大駭、立招李之父到來、事爲五區二所得悉、遂於昨日令飭金二圖地保王少廷、投地方法院報驗、

總得自由 又不自由

黑馬踏傷行人

昨日下午四時、閘北大統路忽發現高大之脫韁黑色馬一匹、由北向南狂奔而來、行人均畏而逃避、時有住居中山路永祥里之崇明人王二金子(廿七歲)、行經大統路永興路口、被該馬闖踏受傷、頓時倒地、經該處崗警報告四區派出所、派警趕來、將馬擒獲帶區、受傷人倒臥地上、奄奄一息、勢甚沉重、當即車送惠春醫院醫治、據云、頗有性命之虞、旋由警查得該馬係北山西路八百九十二號義記馬車行馬車上之馬、是日由上海影片公司偏往彭浦鄉攝片、回至半途、馬性忽然大發、東西亂闖、致將該公司自用之汽車保險鋼條撞斷、旋至潭子灣北水門汀橋地方、馬夫謝景春無法收服、遂被脫逃、致肇此禍、馬夫已被拘入四區候訊、

一出法庭就硬

七日後衛生丸對付
原判撤銷交保候訊

甬人方長根、日前在百老匯路藉端向公平汽車行司機人周雲根拆梢洋三元不遂、互相爭吵、被匯山捕房二百四十號西三道頭哈門查見、詢悉前情、遂將方長根拘解臨時法院、即據周雲根訴稱、與被告並不相識、但知他係在提籃橋爲白相人、是日我行經百老匯路、被告尾隨在後、聲稱借洋三元、但我當時無錢、向伊云待回家向母親處挪取、而被告不允、欲奮老拳、正在危急之際、幸西捕到來、將其拘案云云、質之被告、供詞支吾、推事核供、判方長根處拘役七天、詎方甫出第六刑庭時、即向原告用恐嚇言語、謂監禁期滿出來後、須以衛生丸對付等詞、被該西捕聞悉、復將被告提回法庭、聲明前情、而原告亦要求庭上設法保護、鄭君遂將原判撤銷、改諭被告方長根交二千元舖保候訊、

做不到官

控被騙去金錢

某來店主朱聲揚延林藻慶律師代表投法公堂控稱、上年五月間、有自稱廿二軍趙軍長部下之職員張漱生程益之兩人、以代爲原告至趙軍長處爲軍需處謀官爲由、被騙去洋三百零九元、旋悉向論、詎張等避不見面、因此起訴、現今祇將張漱生提案、求請訊追、並處以欺詐罪云云、被告由吳凱聲律師代辯稱、當時確由趙軍長偏用被告等爲軍需官、曾經立有收條爲憑、此案完全是民事、原告不應以刑事起訴、求請照察、中西官諭退去、改期再訊、

檢查郵件成績

百餘蔴袋
日內呈准司令部燬去

檢查郵政委員、扣留之書報宣傳印刷品、已有百餘蔴袋、均堆積郵政總局三層樓辦事處、擬於日內呈准司令部焚總焚燬、又各該委員檢查信件之時、關於綁匪所遞信件、均一律扣留、呈報主管機關澈究、

更新舞台祇許映演電影

轉租與人不付租金
各有理由訴諸法庭

閘北寶吉路更新舞台屋宇、係陸朝剛之產業、陸於前年十月間、將前台租與虬江路上海大戲院主粵人盧根、開設影戲館、訂立租約、載明除映演電影外、不作別用、亦不得轉租與第三者、按月租金八百元、由盧先付押租五千元、乃盧自去年六月起、應付租金、分文未給、且將前後台統轉租與周筱卿、於今年元日開演京戲、租金則每月一千四百元、由周先付押租三千元、展轉間盧按月不勞而得六百元之利益、陸以盧既破壞契約、又積欠鉅額租金、以其住址在公共租界派克路、特延吳凱聲陳則民兩律師、具狀向臨時法院起訴、請求判決、㊀因被告違背租約、未得原告同意、將屋轉租與第三者、則應將前訂契約宣告無效、㊁自去年六月起、至本年一月止、被欠八個月租金每月八百元、共計六千四百元、除所繳押租五千元抵償外、應令償還一千四百元、㊂本案未解決以前、給諭第三者、將付與被告之租金緩付、㊃本案訴訟費用由被告負担、盧自被控後、亦延粵籍律師提起反訴、以該舞台前被官廳查封、致不能營業、及去冬該處爲品芳樓倒坍、致受影響兩點爲理由、請求賠償損失五千元、前日午後由法院傳審、被告盧根不到、由蔡子明代表、而原告陸朝剛亦不到、委任翁國勳爲代訴人、即由兩造陳述事實後、開始辯論、原告律師謂契約內後台當時並未與前台同租、文字顯然、至官廳雖有查封表示、然實際仍未失房屋效用、其後而品芳樓倒坍、以距舞台地位尚遠、當亦不致影響、請求將反訴駁斥、照原訴判斷云云、被告律師逐一答辯、謂反訴損失之由來、係定租各種影片及時未能開映、並賠出租之損失、此項損失、當由業主負担、而該八個月之房租、亦因舞台查封品芳坍屋之影響、不能營業、當由業主自任云云、雙推事旋宣告辯論終結、候本月十號下午宣判、

如果重婚遺棄當然可離

沈譜興被控案辯論終結

寧波奉化婦人沈裘氏延律師訴乃夫沈譜興另有所好、公然成婚、遺棄糟糠、爲此請求判准離異、並奉傳審、因被告住址不明、公示送達、並選任律師爲被告特別代理人、昨日又奉趙推事開庭審理、原告沈裘氏訴稱、請求與夫離婚理由、因丈夫與王氏於去年四月初三、在大吉樓酒館重婚、至此、原告律師即云、寧波習俗、凡結婚的前一日、必須備先、本律師已在大吉樓抄得帳票、計共洋九十二元三角五分、是由錢友生代沈譜興定的、是在西廳、官云、本院亦已調查過的、遂後開始辯論、原告律師陳述被告與王氏姘識後、民國十五年、原告因翁喪回籍、迨歸來、房間已被王氏佔去、原告無可如何、乃十六年四月初三、被告竟憑媒與王氏在大吉樓結婚、且現在不知去向、是重婚遺棄、均已證明、原告離婚是出不得已、請求判准云云、特別代理律師起稱、當婚姻訴訟條例、是應有官轄關係的、上海兩造均爲奉化籍、應向原籍起訴云云、官於是問原告云、你夫到上海已幾年了、答、已十餘年、問、從前住在何處、答、太平里十五號十六號皆住過的、至此、官遂請檢察官陳述意見、謂原告請求離婚的理由、如果確實、當然可以離的、審判官遂宣諭辯論終結、十九日宣判、

究是誰行凶?

且看堂諭下來

太古昌報關行主卓達吾卓偶先、延律師代表投法公堂控訴、某報關行主楊子清等逞兇、無故闖入原告報關行內糾衆行凶、求請訊究等情一案、前又續奉傳訊、原告代表農復律師稱、被告等無故糾同數人、侵入原告處毆打、前文曾有證人到案證明、實犯刑律、求請訊究、被告亦由巴和律師代辯稱、被告等至原告報關行內探訪客商、實由原告先行動手、曾由巡捕到案證明、豈容抵賴、求察奪、中西官諭候下堂諭飭遵、

形形色色

違犯軍紀

駐防浦東花園石橋北首廿二軍二十師六十團砲兵營士兵譚銘、因違犯軍紀、昨經該營長查悉、諭令撤革、並將該犯兵等押三區公安署、查明訊辦、

少女迷路

女子宋小妹、十六歲、向住上海西高家宅地方、父名東根、已去世、家中尙有母親及小妹兄弟四人、前日因其母返吳淞舅家、多日未回、遂前往探尋、不料因不熟、以致迷路、徘徊濱旁、當爲該處地保王文清瞥見、帶至公安局、經王區長詢問之下、得悉上情、惟察察小妹情形、似患有神經病、恐所言未必的確、因一面出示招領、一面備文將小妹送請江灣中國婦孺救濟總會暫爲留養、以待該家屬領回察奪、

嗶嘰一疋

[illegible]學堂、昨日下午[illegible]南京路永安公司洋貨部、以購買衣料爲由、乘間竊取價洋一百元之嗶嘰一疋、藏在身畔、意圖逃逸、當被稽查[illegible]瞥見、將渠扣留、一面報告老閘捕房、派探[illegible]原贓帶入捕房、

檢獲子彈

哈爾濱捕房五百七十六號印捕、日前在東漢壁禮路裏虹口街附近檢獲不知何人拋棄之長槍子彈一百零九粒、帶回捕房、調查拋棄之人無着、業由捕頭呈准臨時法院、將此項子彈沒收、

竊電查悉

住居北四川路一七八七號之粵人陳海居、因竊電被工部局電氣處西人查悉、報告虹口捕房、派一百二十三號西探徐將陳拘獲、並在其家抄出燈具、連同火表一併帶回捕房、押候解究、

糾衆報復

閘北漢中路三十九號某理髮店主揚州人邵連奎、前日上午十一時、遣往該處偵兒里之張秀山、至店催賬、忽然起釁、口角之下、張用馬桶蓋覆於邵之頭上、邵大怒、復行[illegible]、張乃悻悻而去、昨日張邀集多人、至邵店復仇、將邵頭額毆傷、牙齒擊落兩枚、並將其大鏡子搗碎、嗣經崗警到來、將張拘入警局、判處拘留七天、並着賠償邵損失洋五元、

氣象

徐家匯天文台昨日（七日）下午四時半、預測二十四小時內氣候、吹東南風、因西方有低壓、致晴和之天氣將轉變、昨日（七日）下午三時前二十四小時內、本埠氣溫、最高七七●七、最低四九●〇、去年同日、最高六〇●六、最低四七●三、

瑞和洋行禮拜三拍賣平板機

准於閏二月念一日下午二點鐘在山東路A字第六號內[illegible]平板機(大英製造)一部[illegible]每小時能印[illegible]份[illegible]細[illegible]時起至[illegible]時止[illegible]

戲院	地址	今天日夜開演	時間	價目
共和影戲院	西門方板橋	福爾摩斯偵探奇案	[illegible]	[illegible]
中華大戲院	法大馬路吉祥街口	迷魂陣	[illegible]	[illegible]
北京大戲院	北京路貴州路口	我皇萬歲	[illegible]	[illegible]
百星大戲院	老靶子路福生路口	戰地鵑聲	[illegible]	[illegible]
通俗大戲院	大東門小南門北	兒女英雄	[illegible]	[illegible]
虹口大戲院	虹口乍浦路口	紐約一少年	[illegible]	[illegible]
夏令配克大戲院	靜安寺路	丐婦怨	[illegible]	[illegible]
恩派亞大戲院	法租界霞飛路口	水上英雄	[illegible]	[illegible]
萬國大戲院	西華德路[illegible]	風流寡婦	[illegible]	[illegible]
中央大戲院	六馬路[illegible]	觀音得道	[illegible]	[illegible]
新中央大戲院	北四川路海寧路口	戰地之神	[illegible]	[illegible]
卡德大戲院	新閘路卡德路口	少奶奶的扇子	[illegible]	[illegible]
世界大戲院	[illegible]	美人關	[illegible]	[illegible]
奥迪安大戲院	北四川路	時勢造英雄	[illegible]	[illegible]
上海大戲院	北四川路	美艷親在	[illegible]	[illegible]
東華大戲院	法租界[illegible]	大富翁	[illegible]	[illegible]
卡爾登大戲院	靜安寺派克路	小薄士	第一次三點 第二次五點半 第三次九點一刻	[illegible]

舞台	地址	日戲	夜戲
大舞台	三馬路	九本十本貍貓換太子	三本鎮國高廷贊
共舞台	法租界	頭二本七俠五義	二本仙珠定國
上海舞台	四馬路口	念七念八貍貓換太子	頭二本穿金扇[illegible]
丹桂第一台	四馬路中	戲迷傳 廣太莊 小放牛 寶蓮燈	四白水灘 百花亭 蘇三起解 夜審潘洪

接地方消息

寧波

孔馥初釋放赴滬 孔馥初於前日由滬解回寧波後、復經虞洽卿致電余潤泉、代爲向指揮官王文翰請保、即經釋出、現已乘輪赴滬、

何仁生執行鎗決 搶刦虞餘當案嫌疑犯何仁生、由滬解甬後、迭經偵緝隊訊問、據供年三十七歲、合肥人、曾在西北軍充當馬弁、家住上海楊樹浦洪德坊第四弄第六家、從未到過寧波、虞餘刦案、毫不知情、至搜出之贜物金表一只、係其友張東賢欠彼洋二十四元、以此爲抵押品云云、後經偵緝隊派探赴滬調查、據云何在滬收徒弟三百餘、虞餘當刦案出後、何在滬輪埠守候分贜、並曾賠殺滬人張詩左、偵緝隊即將何解由剿匪指揮部訊問、仍不認搶刦、惟對於槍殺張詩左一案、則直認不諱、剿匪指揮部當以何雖供詞狡猾、未認爲盜、而殺人之罪、難逃法網、乃判處死刑、于五日在小敎場執行槍決、

米行虧款判令分償 宮前穗興祥記米行自去年倒閉後、虧欠一萬餘元、該號股東等迄未理清、前月復經同泰德康豐和等十九家錢莊聯名呈控地方法院、昨經法院判決、令股東葉祖倫葉祖賡各償銀一千零三十一元六角三分二釐、胡守人償一千五百四十七元四角四分八釐、馬子賡償五百十五元八角一分六釐、

團勇家屬控告團長 二日間在西門外新河橋畔鎗斃之團勇九名、現由其家屬向法院控告該團長李詩撰、謂係誣報持械擄錢、致被槍斃、請按律究辦、以伸寃情、

常熟

防範暴徒竄擾 常熟西北鄉沙洲市一帶、與澄境楊庫后塍毗連、自上月三十日夜、后塍鎮遭暴徒肆行焚刦後、沙洲市謠言又盛、民心更形惴惴、日前老沙地方合興鎮等處、竟復有黨徒揭貼標語、謂數日內須到合興鎮中興街一帶工作云云、當軸據報後、業已令飭駐沙之水陸警隊、嚴密戒備、又縣政府於四日接江陰申縣長來電、略謂日來分派軍警、大舉剿匪、誠恐遠竄貴境、望派隊堵截、藉絕根株、吳縣長接電後、業已令縣公安局長陳鴻疇、迅派保安隊暨三縣聯防隊伍、前往與澄境毗連各鄉、實行堵截、又駐防沙洲市之縣保安隊第二分隊、於前日拘獲丁定耶一名、(本地人)經張分隊長略訊、直認加入共黨不諱、當即備文派警、於五日解縣訊辦、

觀劇歸途被刦 四日晚十一時許、有住居南門午橋弄仲姓婦女三四人、由城南戲院觀劇回家、行經小塔前地方、被匪徒三人攔刦、刦去金鐲一付、金環一對、珠飾一件、銀洋數元、

嘉定

警隊下鄉搜捕共黨 本邑城外西南傅家涇圈顧有生、有共黨嫌疑、六日晨、公安局長李子寒、會同西門鄉分局長高寶琛、率偵緝隊隊員及警士一排下鄉搜捕、拘獲顧等四名、又在其家內棺木中、起出共黨宣傳印刷物、並入名冊一本、柴堆裏又搜得子彈等物、一併解送縣政府、當晚由承審員沈庭琪錄訊一過、內容秘密、

松江

補充團陸續開到 二十二軍第二十師補充團第一營及機關槍連軍隊衛生隊通訊隊特務班等、先後來松駐防等情、均誌前報、茲六日夜車又開到第三營全部、其第二營、日內可到、

葉榭鄉禁煙主任易人 松江縣屬之葉榭鄉禁煙分局主任陳康奇、業已撤職、繼任者爲沈鵬章、刻已接事、

會勘縣道 松江縣長邱雨淮公安局長程季英市政局張局長建設局安局長以及縣政府科員技士等、會同上海公安局長徐鍚之、於七日上午察勘建築汽車道路、自松江東門外華陽橋起至上海交界之葉橋止、勘畢即日回松、再行定期籌劃經費等事、以便進行、

南京

縣政府審訊盜匪 前日楓涇公安局獲解盜匪王洪發等五名來松、經縣政府研訊、該盜等供認曾犯案六次、其贜在十五圖地保王琴舟之弟家中、業已抄出、證據確鑿、日內即將判决、

擊斃史玉峰之盜匪捕獲 首都警士史玉峰、前因奮勇捕盜、致被擊殞命、當盜案發生、首都衛戍司令部、即下令軍警督察處加緊嚴密偵察、限一星期、將案破獲、否則全體停職、督察處奉命之後、即日夜出勤、並派遣密查多人分赴各地跴緝、在水西門三新池後煙館內、捕獲齊振聲(又名徐振聲)一匪、齊匪面龐多力、頗善技擊、憲兵往捕時、被踢傷甚重、協捕者亦受毆傷、幸人多鬨拿、未被逃逸、擒獲後、在其身邊搜出符號一個、上書警備第一師某連排長徐振聲、名片一紙、上印銜同、而姓則改爲齊振聲、手槍一枝、當票十餘紙、解送衛戍司令部、

南通

捕獲共黨解縣 南通縣公安隊、奉省令開往沙洲、堵截江陰方面共黨後、於六日下午三時、在東圩港拿獲由澄竄通之李海琅·葉金根·潘有金三名、方蕭氏一口、解城後、即由隊本部、轉解縣政府審訊、

日本艦隊到通 日本第一驅隊所屬之第三戰隊阿武隈·薄那·神通三艦、於七日由滬到通、駐泊蘆涇港外、應瑞·海容·海籌各艦、先期得海軍總司令部電令知照預備與日艦官佐士兵聯歡、

聯防區長出巡 近來淮海聯防區、以外江匪警頻傳、特調隊分防沿江各港、日夜巡邏會哨、六日陳區長又親往各港巡防、

清江

籌備追悼剿匪陣亡將士 此次淮漣泗沭各縣股匪、經三十七軍暨各公安隊、分路剿滅、迭見前訊、茲由各機關、發起開會追悼陣亡將士、以城內爲大會籌備地點、現正佈置會場、定七日上午舉行、又各機關將聯名電請當局、對於陣亡將士各家屬、從優撫卹、以慰幽魂、

漣水縣長過淮赴任 新任漣水縣長龔念劬、由寧來淮、於四日早、赴漣履新、

委派留守主任 第二十六軍所屬各師、已次第開往前線、特由陳方兩軍長、委派軍部軍法處長陳大訓、爲後方留守主任、陳將以愛國女校爲該部留守處、

兵站分部設處辦公 國軍總司令部兵站總監部、以清江浦爲後方重鎮、特派王尚武來浦組設第三獨立分站、籌辦各軍輸事宜、已擇定河北耶穌堂爲辦公地點、

鎭江

輪上查獲私土 鎭江蘇省禁煙總局第二區水上檢查所檢查員、六日在大阪公司南陽丸輪船上查獲私土三千餘兩、當將土販莫錫蓉等二人帶所發押、呈由總局派[illegible]、迎提起滬訊辦、

徐州

縣黨部之兩決案 銅山縣黨部於三日召集第二十次常會、議決發起組織徐州民衆援助北伐委員會、援助北伐、並議決組織河南考察團、考察豫省政治建設、現均從事進行、

如皋

政務會議續誌 縣政務會議、於四日下午二時、繼續開會、王縣長主席、議決案如下、(一)請議清查民國十二年至十六年度、各市鄉七成附特稅餘款、並比照民田成數、帶征灶田·葑田·沙田畝捐、並酌征蘆課畝捐、充各市鄉行政事業費案、公决、本案與帶征建設畝捐案、帶征畝捐以充建設費案、市鄉行政事業經費標準案三案、性質相似、應一併交付審查會審查、(二)請議帶征警費案、公决、關於警費各案、(自第八案至十二案)一併交付審查、當由主席指定城市行政局長馬紹周等十一人爲審查員、

建設股員聯合會成立 如皋縣各市鄉行政局建設股股員朱鴻聲等、爲改進建設事業起見、發起組織各市鄉建設股員聯合會、於三十一日在縣立公園開成立大會、到各區建設股員十餘人、先通過簡章、次選舉執行委員、結果、朱鴻聲·程世俊·鄭相年等五人當選、

通匪嫌疑犯解縣 丁堰鄉公安支局、於二日在鎭捕獲通匪嫌疑犯倪啓興一名、當經項局長備文解縣訊辦、

嘉興

縣長調省 嘉興縣縣長壽家駿、省政府議決調省、不入昨定者挽留、

煙酒分局長接事 第二區煙酒事務分局長元埭、七日接事、內部舊有各分局人員、均已委定、留者十五人、其餘均經更動、

湖州

游擊隊出發剿匪 剿匪指揮部、以吳興湖邑盜匪猖獗、特調集省防軍二連、水警巡船十號、並備汽輪一艘、組織水陸游擊隊、嚴加剿捕、昨由該指揮官委派省防軍將領附統率出發、隨進長興及湖濱一帶、大舉征剿、

建設委員已聘定 吳興縣建設委員會、除以縣黨部代表及縣長建設科長爲固定委員外、並由縣黨部縣政府會聘沈譜琴陳勤士等文卿王安申爲委員、即將成立、

平湖

開始徵收郵包稅 郵包稅平湖徵收主任沈榮楣、於六日起開始徵收、

報界之變更 平湖一日報編輯部全體辭職、該報遂宣告改組、暫行停版、又大同報主筆兼經理徐尚彼、因另有他就、於六日宣告停止出版、又日日新聞報編輯馬燮陽·張弓·於六日宣告脫離關係、另組平湖公報、定於十二日出版、

蕪湖

呈請緩征房租不准 本邑本合徵收第三次房租一個月、經總商會以商業不振、呈請財廳請緩至秋收後舉行、刻奉電復、係奉部令飭辦、緩徵礙難照准、故日內即行起徵、

商家反對檢查印花 安徽印花稅總局派王瓛來蕪檢查印花、此間各商帮曾電省反對、現因王已到蕪、特於五日遍貼標語、宣言反對、

捲煙稅分局將撤消 安徽捲煙稅總局自經部委李建南爲局長後、業已在蕪設局辦公、現奉財部調令、尙將蕪湖區捲煙稅分局撤消、歸併總局辦理、李局長已通令編將該分局撤消、

合肥

開墑發生問題 合肥全城商號去冬以內河淤淺、會集資將河湖疏濬接之施工、建築一壩、以堵水流、詎近有圩董王鴻勛等、呈准省政府、興工修築圩埂、其計劃欲將該壩填塞、河水盡放巢湖、擁挖河泥、以爲築堤之用、業將興工、商會遂於上月三十日開緊急會議、認爲妨礙交通、決與各圩董嚴重交涉、

體育紀載

昨日中華網球場上之盛況

林寶華江道章雙打勝西人

林寶華江道章將代表吾國參加台維斯網球比賽、昨日下午三點半在中華網球場、與海上西人網球界之健將卜德·勞勃斯·拉斯蒲生·等、作單打與雙打之表演、觀者達五六百人、並不以江灣大賽馬而稍減、查海上網球大比賽、自去年第八屆遠東運動大會在吾國上海開幕之後、昨日之比賽、倘屬創舉、故中西士女、無不以一睹爲快、執以前遠東網球牛耳之菲律賓人阿拉偕君、適來滬濱、亦前往參觀、比賽分單打與雙打兩種、單打有二組、一爲林寶華與拉斯蒲生、一爲江道章與卜德、賽畢之後、略事休息、林江再配合與卜德·勞勃斯打雙人比賽、第一組單打、林寶華以六對二戰勝第一盤、繼以七對五勝第二盤、總結以二對零勝拉斯蒲生、江道章以三對六·五對七、連敗二盤於卜德之手、嗣後雙打賽作於卜德與勞勃斯二人、久執海上中西網球雙打賽牛耳之卜德與勞勃斯二人、竟以二對六·四對六、敗於林江之手、殊非易事、觀昨日林江二人作戰、處處有精良之成績、博得觀衆不少彩聲、且江道章近日悉心研究、球藝進步甚多、

教育紀載

外埠

南京市教育局之擴大局務會議 南京市教育局前(二日)開擴大局務會議、首由局長報告、次即繼續議決鍾靈秀·顧良杰·張宗麟·由陳鶴琴·鄭大源·饒忠源·蔣伯謙·梁甌貽·遂國穀·成等所提之議案、議至適預定散會時間、施鳳笙·顧練榮·謝國材·鍾靈秀·先後詳細報告、(一)學校狀況、(二)各校經費收支數目、(三)各種出版物(如教育月刊好朋友兒童週報)分配情形、(四)指導員最近工作、(五)私塾進行計劃、(六)普育正誼兩小學特殊情狀、(七)籌備民衆劇社經過概況、

大學委員會第六次會議 大學院於五日下午四時召集大學委員會第六次會議、出席者蔡元培·楊杏佛·蔣夢麐(劉大白代)·易培基·鄭洪年·張乃燕·高魯·朱家驊(李乃堯代)·張仲蘇·金曾澄·由蔡元培主席、金曾澄記錄、茲將是日討論事項列左、

(一)修改大學院組織法案、(議決)第一條、中央二字改爲國民政府、四字、司改爲院、同書司改爲文化事業司、並呈請中央政治會議、(二)修改大學委員會組織案、(議決)原案及修改案印發各委員詳細審查、提出討論再呈國府、(三)修改中央研究院組織法案、(議決)通過、呈國府、(四)維持教育經費案、(議決)修正通過、並指定楊銓·劉大白·陳羣夫·起草、(五)學生自治會條例、商請中央黨部再行公布、(五)浙江大學呈請加國立二字案、無討論、因浙江最近已擬取銷此議、改稱中華民國大學院浙江大學、(六)江蘇大學學生代表呈請改名爲國立南京大學案、(議決)仍稱江蘇大學、(七)陳方之呈請修正大學教員資格條例、並制定大學教員任免條例、與學位條例、以便相符而行案、(議決)交本院參事及高等教育處審查、(八)中華佛教華嚴大學校長常惺呈請設立佛教學校、由廟管理局案、議決毋庸置議、(九)南京上海兩市請修正試行大學區制省分特別市教育局暫行條例第一條及第十一條案、(議決)南京上海兩市區域、雖劃江蘇省以外、但市內教育事業、仍在江蘇大學範圍以內、條文應毋庸再改、(十)臨時動議、俟後有要議案、先印送各委員參考、(議決)通過、

皖省教費月撥七萬元之決定 皖教廳長韓安、已於本月三日回皖、到廳報告、與財政廳長余誼密、在京力爭教費情形、余廳長日內亦可回皖、惟財部宋部長、對於皖省教育經費、堅持月撥七萬元原議、毫無通融之餘地、省政府請在其他國稅項下撥付、亦不准行、財部最後之來電有云……前與余韓兩廳長商定、每月撥皖教育費七萬元、……即此七萬元、已屬異常困難、若圖另撥、或再增加、在事實上所難辦到、設致破壞捲煙庫券、搖動前方軍心、誰當負其責、……

浙大勞農學院學生力爭免費 浙江大學勞農學院學生、對於免費運動曾於上星期六、(三月三十一日)派代表謁見蔣校長時、已得蔣校長一部分之許可、並允於本星期一(四月二日)、加以正式答覆、但該院學生、現得蔣校長之答覆、與面謁時之談話完全不符、故於前日召集全體大會討論辦法、議決在春假期內、預備一切、將於下星期一作最後之請願、

綏遠教育積極改進 綏遠特別區、所設學校、寥寥無幾、現教育廳對綏遠全區教育改進、已擬具整個的整頓辦法、第一步整理中等教育、第二步整頓各縣教育各縣小學、大縣不過三十餘校、小縣則僅五六校而已、現擬改進計劃、(一)籌措經費、擴充學級、(二)增高小學教員薪俸、(三)提高縣視學地位、(四)嚴定辦學勸學考試條例、此爲中學及各縣小學之整頓方法、建築方面、擬於二年內、在區內添設小學十處、社會教育方面、如通俗圖書館講演所、亦均次第改組成立、幼稚園兒童圖書館等、亦在計劃中、並擬於四月間舉行教育行政人員考試、最近將舉行教育行政會議、全區教育成績展覽會、運動會、觀摩會等、

寧市立小學校長將來滬參觀 南京特別市各市立小學校校長將來滬、參觀上海市內著名學校、本埠市教育局、已決定派員招待、並代爲編訂參觀日程、自九日上午起至十二日下午止、並於十一日下午四時至六時、在西城小學開歡迎會、

本埠

寧波市區之教育統計 寧波市區去年第一學期教育統計、市立中學三、學生三百○二人、小學廿八、學生二千七百四十五人、幼稚園一、學生廿九人、私立小學廿五、學生二千二百五十七人、未立案小學七十四、學生二千九百五十五人、私塾八十四、學生二千一百九十三人、省立中學及私立中學未列入、

科學名詞審查會定期在滬開會 科學名詞審查會、定於十七年五月念日、下午二時開各團體代表會議、十九日下午六時開預備會、並聚餐、地點在上海西藏路五四五號、各團體代表人數、仍照章一人至三人、當即通告各團體推舉代表、於五月五日以前函復、

地質研究所聘定研究員 中央研究院所屬之地質研究所、暫設於閘北寶通路三六七號、已由中央聘任李四光徐淵摩葉良輔李捷孟憲民劉季辰爲研究員、翁文灝朱家驊李毓堯田奇雋爲兼任研究員、俞建章舒文博俞新都趙國賓爲助理員、並請李四光兼該所主任、徐淵摩兼秘書、刻已派葉李孟舒俞諸君先赴湖北調查研究蒲圻咸寧等處煤田、與陽新鄂城等地之金屬礦、日內又將派員赴浙江東部研究地質礦產、

漕河涇教育研究會定期改組 上海縣教育局委任朱家棟爲漕河涇鄉教育研究會改組委員、朱委員即遵章籌備就緒、定於四月八日下午二時、假座該鄉第三小學校、開改組成立大會、選舉委員、

集美學生過滬赴杭 廈門集美師範高級藝術科、本屆期畢業之一級、由教員莫大元、率往杭州西湖、練習寫生並參觀學校、已於昨日(七日)到申、稍事遊覽、即行前往杭州、

韓校長視察團到滬 韓總督府派遣校長視察團赴華南台灣及菲律賓諸地視察、於前(七日)乘船由馬尼拉抵滬、一行共十三名、團長爲平安南道平壤公立中學校長烏飼生駒、

警告

假冒電氣處夥友入屋行竊者時有所聞本處夥友入屋因事須入私人居屋者均備一具有號碼之號帽或携有本處發給及簽字之執照特請公衆宜堅求一視是項證物然後准其入屋

工部局電氣處

辦公處福州路十七號 陳列所南京路二十六號 總電話中央六六三〇一

司馬仲達一語破的

▲食少事繁 孔明南師伐魏、魏遣司馬懿拒之、屢戰皆北、因傳令三軍、堅壁而守、孔明求戰不得、爰遣使齎巾幗授懿、蓋欲辱之而使出戰也、懿回嗔作喜、再拜而受之、設筵款來使、席間叩問孔明起居甚詳、使回復命、孔明問曰、仲達有甚言語、使曰彼謂丞相食少事繁、其能久乎、孔明嘆曰、仲達能知我心也、夫以孔明之才、千古一人、入秉鈞衡、出秉節鉞、徒以食少事繁、齎志以終、不能統一中原、千載下、獨有遺憾焉、可知、「飲食」二字關係、至重且大、吾人皆當逐日審察飯量如何、以免自貽伊戚、

自來血

功能開胃健脾、生精補血、凡食少而食繁、日膩而無味者、皆大病之起因也、欲免大病、須增飯量、蓋此藥補力偉大、入胃即化爲血、補胃汁而助消化力、濟精血而延長壽命、男女老幼、倘希試之、

▲自來血 大瓶二元 小瓶一元二角 各埠藥房均有出售

上海五洲大藥房發行

商場行市

銀拆回穩 洋釐亦鬆

▲洋釐 昨爲西節封關第二天、滬市復趨鬆軟、早市開七錢二分七釐八七五、比上日小六二五、午市爲七錢二分七釐三七五、較前日降去一釐、惟交易閑懈、人心向低之故、銀行仍在封關中、故無進出、客幫買意亦淡、業中做開票劃各款數十萬元、鈔票現洋成交無多、小錢行在南小洋、早市做六錢二分四釐五、午市稍好、計六錢二分五釐半、比較前天僅同小一釐半、廣角亦見趨疲、計早午市同爲五錢九分二釐五、比前日暴跌後開叁二釐半、成交十萬左右、銅元續漲一千文、計三百九十五千五百文、衣牌續增四文、計早二千八百十九文、午二千八百七十七文、角坯降一文、計二百三十四文、貼水升二文、爲五十四文、

▲銀拆 昨各銀行仍爲封關、故無進出、票商亦鮮閑散、同業各莊等收解各款三百餘萬、銀拆因銀行休假、無甚變化、上下午均做九分、比之前天、高起二分、市氣尚稱平和云、

國內匯兌狀況

昨華商銀行公會報告、國內各省匯兌狀況、尚屬平定、交易平淡、匯水亦無大變化、惟漢口銀降洋升、成都銀平洋升、餘則穩定、計漢口銀降二錢五分、計一千〇三十八兩七錢五分、洋升一元半、計一千〇十六元、成都降五元、計七百〇五元云、

整理債市堅定 二五又稍降

昨(四日)公債期貨市況、依形呆滯、人氣閑散非常、價格絕鮮進展之機、各方仍均觀望、各種祗十餘萬交易、總計全日成交數爲五十九萬五千元、計整六四月期十五萬五千元、五月期十五萬元、七長四月期十四萬五千元、五月期十四萬五千元、現貨各價、尤爲沉寂、二五庫券、交易亦稀、各種僅做開大票一種、其他一律無市、至市價精過情形、在上午開出已略回好、還以市上人氣平穩、價亦依然呆定、結果比之前日七長好三四角、整六本月期大半元許、遠期好二角、前途尙稱穩定、二五庫券、較前稍降、茲分述於後、

▲七年長期 七長現貨、前後市均無開出、四月期爲七十七元〇五分、比上午大一角半、較之前日大三角、五月期七十七元七角、亦比前市大三角、比前日好四角、

▲整理六釐 整六現貨無市、四月期六十九元七角、比上午漲好一角半、較前日大五角五分、五月期七十元〇五分、比前日亦回好二角、

▲二五庫券 二五大票、爲五十七元四角、比前市小二角、較前日降四角、小票上下午均無開出、

棉市續堅

昨(七日)紐約利物浦及孟買棉市、以復活節假無市、大阪棉市各月期、價大二角至一元、本埠棉市、以各路花價一無表變、故實戶缺乏、且紗市亦有起色、故氣市穩堅、紗布交易所漢口花標準、前市各月大五分至一錢五分、後市又漲一錢五分至五分、共成交一萬一千担、各月期價如下、

四月期	三八·[illegible]	大·[illegible]
五月期	三八·[illegible]	大·[illegible]
六月期	三八·[illegible]	大·[illegible]
七月期	三八·[illegible]	大·[illegible]
八月期	三八·[illegible]	大·[illegible]

餘姚花 大生紗廠進 又 價[illegible] 包

紗銷漸形活動

現紗用戶頗有進意

昨日本埠紗市、雖實銷上未見過分之發展、但川帮進貨似已活動、三品漲勢亦強、故市氣極堅、一般人以爲開關之後、市面必更有起色也、紗布交易所十六支人標、前市各月期大三錢至四錢、後市又大二錢至六錢、共成交三千六百五十包、各月期價如下、

四月期	一五八·[illegible]	大·[illegible]
五月期	一五[illegible]	大·[illegible]
六月期	一五[illegible]	大·[illegible]
七月期	一五[illegible]	大·[illegible]
八月期	一五[illegible]	大·[illegible]
九月期	一五[illegible]	大·[illegible]

現紗市面、較之上日又覺穩定一些、客幫交易因仍鮮生色、但四川帮續有零星需要、而其他補種情形、未改舊觀、是以市面看來、欲漲亦難、然有所難、昨日四川帮進四百七十五包、餘如牛莊·汕頭·廣東·寧波·蕪湖·野鷄·等帮進三百餘包、合計八百包、同行交易一百餘包、賣價大二錢五至五錢、茲列市價如下、

四二支 陽 鶴 二[illegible]
二三支 藍 鳳 二[illegible]

市價一覽

◉匯兌 四月七日(禮拜六)市 耶穌聖誕封關無市

◉國內匯兌 ▲銀行公會報告各省匯市

◉各國匯價

法郎票每元	買[illegible]
新加坡票每元	買[illegible]
香港鈔票每元	買[illegible]
京老頭票每元	買[illegible]
東花旗票每元	買[illegible]
英金票每磅	買[illegible]
荷蘭票每元	買[illegible]
英金四開每個	買[illegible]

◉金市 ◉銀洋錢市 ◉無錫金市 ◉無錫錢市 ◉蘇州金銀市 ◉蘇州錢市 ◉滬南米市 ◉滬北米市 ◉無錫米市 ◉雜糧 ◉油豆餅 ◉大連油豆餅電 ◉糖市 ◉現貨麵粉 ◉無錫麵粉市 ◉華商紗布交易所 ◉華商證券交易所 ◉證券物品交易所 ◉大阪三品紗 ◉大阪堂島期米市場 ◉大阪絲系布現物市場 ◉神戶豆餅市場 ◉横濱生絲長期市場 ◉現油 ◉無錫紗市 ◉本廠粗布 ◉本廠粗紗

昨日滬南各米市價如下

頂特白粳	每石 十[illegible]
青角滿稻	十[illegible]
陳翠白粳	十[illegible]
周莊白更	十[illegible]
松江陰元	十[illegible]

旅行一覽

◉滬寧路行車時刻表

▲上行車 上海北站開 ... ▲下行車 南京開 ...

◉滬杭甬鐵路行車時刻表

▲滬杭段 上行車 上海北站開 ... 下行車 閘口開 ...

船期

▲進口輪船報告 四月七日(禮拜六)

▲出口輪船報告 寧波班 長江班 定海石浦海門班 崇海班 穿山定海班 通州揚州班 福州班 溫州班 南華班 北洋班

▲外洋輪船報告 舊金山班 西雅圖班 英國倫敦班 法國馬賽班 德國亨寶班 呂宋爪哇班 世界班 花旗溫哥武 香港小呂宋 意國郵船班 神戶長崎班 青島大連班

華社杭州第一次展覽會出品目錄

四月七八兩日在杭州青年會舉行

左庚生Mr. C. S. Tso.
1. 水濱Water Side.
2. 肖像Portrait.
3. 肖像 " "
4. 靜物Still Life.
5. 靜物 " "
6. 音樂家Violinist.
7. 閒Idle Hour.

朱壽仁Mr. Chu Shon Zung.
8. 探幽Seeking Subjects for the Camera.

郁佛青Mr. Yuling G. Key.
9. 閒舟The Idle Boat.
10. 隨水桃花Peach Blossoms.

胡伯翔Mr. Hu Pah Chang.
11. 拾落葉Picking Leaves.
12. 烟霞一老人An Old Priest in Yien Ya Cave.
13. 米船Rice Boat.
14. 野渡Deserted Ferryboat.
15. 停橈Moorage.
16. 晨光Morning Glory.
17. 熱力A Furnace.
18. 又 (設色) Ditto (Colored).
19. 春泛Boating in Springtime.
20. 湖光Tai Hu Lake.
21. 歸鴉Returning Crows.
22. 槳手Boatman.
23. 晴麓Sunny Hillside.
24. 曉霧A Misty Morning.
25. 繡球花Hydrangeas.
26. 炊烟About Mealtime.
27. 水鄉Waterside Village.
28. 散牧On the Meadow.
29. 白鳥Heron.
30. 一竿煙雨Bamboo in the Rain.

郎靜山Mr. C. S. Long.
31. 肖像 (陳萬里君) Portrait.
32. 吳寄麈Portrait.
33. 靜物Still Life.
34. 窗前Window Front.
35. 等一會兒One Minute, Please!
36. 陽光Sun Shine.
37. 下午P. M.
38. 花下Under the Flowers.
39. 虛榮Vainglory.
40. 同學Schoolmates.
41. 雪後After the Snow.
42. 妙舞Tango.
43. 雲裳Shadow.
44. 排排坐Toyland.
45. 綠蔭Under the Shade of A Tree
46. 等着Patience.
47. 秋園Autumn Garden.
48. 肖像Portrait.
49. 紀老爺子Portrait.
50. 含苞Near Blossoming.
51. 下箸Chop-sticks.
52. 雪窗The Iron Door.
53. 靜物Still Life.
54. 垂暮Twilight.
55. 暮雲艳陽Evening Cloud.

陳山山Mr. S. S. Chen.
56. 山陰道上A Mountain Pass.
57. 七里瀧之魚A Lucky Catch.
58. 山水Mountain Scenery.
59. 山水 " "

張仲蕃Mr. Chang Zoon Shan.
60. 燕Kido.

陳萬里Dr. W. L. Chen.
61. 歲寒Winter Glory.
62. 一枝春雪凍梅花Plum Blossoms and Snow.
63. 冷香Plum Blossoms.
64. 冷落Solitude.
65. 放鶴亭後Behind the Grave of Ling Wu Zing
66. 寒翠Cold Splendor.
67. "我要"My Favorite.
68. 山茶Camellia.
69. 滿院春色在鄰家Neighbours Blossoms.
70. 春色Spring Charm.
71. 工作時間On Duty.
72. 湖上路Lake-side.
73. 爛熳Splender.
74. 廣告Advertising.
75. 小朋友My Little Pal.

黃伯惠Mr. P. W. Wong.
76. 田間Farming Life.
77. 田間Farming Life.

黃振玉Mr. Freeman C. Huang.
78. 十剎海之秋Autumn.
79. 晚渡Night Ferry.
80. 春雪A Late Snowfall.
81. 松雲Pines and Clouds.
82. 歸途Homeward.
83. 鄱陽夕照Sunset on Po Yang Lake.
84. 勝利? "Victory"?
85. 霧Fog
86. 玉蘭Maglonia

張珍侯Mr. Chang Chen Hou.
87. 歸帆Return Sail.
88. 白羽White Feathers.
89. 光與角Light and Angles.
90. 純潔Purity.
91. 舞偶Dancing Partners.
92. 老少December and May.
93. 入山To the Hills.
94. 留戀Lingering.
95. 吹Still Life.
96. 雪後After Snowing.
97. 廬山一片雲Clouds of Lu Shan.
98. 晚塔 Pagoda.
99. 海天帆影Sails.
100. 夕陽蘆花Autumn Sunset.

錢景華Mr. Chien Chin Hwa.
101. 霧湖Misty Morning.
102. 貓Kitten in the Dark.
103. 獸狗Puppy.
104. 起舞Storks.
105. 昂然Ever So Proud.
106. 殘夏Late in Summer
170 四方與三角Squares and Triangles.

法庭公布

—地方法院—

▲公示送達 ▲判決劉同玻與劉鳴和因欠租涉訟案件、(主文)被告應償還原告房租大洋二百四十二元二角四分、訟費由被告負担、▲朱君毅與李滕西因欠租案件、本院定於四月二十七日上午九時、爲公開審理日期、除選任周域律師爲該被告李滕西特別代理人外、仰該被告遵期到院辯論、毋自延誤、▲周月珍與葛其韓因債務涉訟案件、本院定於四月二十八日下午一時、爲公開審理日期、除選任汪鳴鑾律師爲該被告葛黃氏特別代理人外、仰該被告遵期到院辯論、毋自延誤、▲判決黃洞甫與顧培元因帳款案件、(主文)被告應給付原告經理之合美毛鴨行大洋三百二十九元、小洋三千四百九十二角二分、訟費由被告負担、仰被告顧培元知照、

▲刑庭批示 ▲王叔陽等提起附帶民訴由、狀悉、查附帶民訴、祇限於提起公訴後、辯論終結前、可以提起、現查本案業經判結在案、所請附帶民訴、於法不合、未便照准、如果該當事人受有損失、可另案以民事起訴、仰即知照、

▲刑庭裁決 ▲裁決陳杏苑控古上訴一案、(主文)上訴駁斥、

▲民庭判決 ▲判決朱松慶不服南通縣判決抗告一案、(主文)抗告駁斥、抗告費用由抗告人負担、▲判決徐雲溪與廖秀山借款涉訟一案、(主文)原告之訴駁斥、訟費由原告負担、▲判決魏仁甫與沈國祥田產涉訟一案(主文)確認二十三保十圖遍字圩第一百二十四號朱木翩戶則田七分、爲原告所有、訟費由被告負担、

姚佐頼 新法洗射白濁

白濁乃花柳病初步若不速治則變症叢生魚口橫痃血淋腫痛概苦不堪言本醫生具十餘年經驗有鑒於此特搜羅各國最新白濁儀器新法洗射藥水功力能將尿道毒菌盡行掃滅保無痛苦又特製各藥悉從根本治理十八年曾多方診治不愈者均能藥到病除永不復發 ●診所上海三馬路大舞台對面 ●姚佐頼醫生謹啓

徵求
本畫報徵求時事及遊藝裝束美術照片酬金從優其有精美之品如蒙來函聲明並可於製版後寄還

圖畫時報

四月八日第四百四十九號
每星期出二次
Published Twice Weekly

吳淑貞女士任職於西門婦孺醫院 「光藝攝」

Miss Wu Su-tseng, connected with Margaret Williamson Hospital.

霞隱溪邊（朱德曾女士） 「尹耀明攝」

Miss Tsu Teh-tseng.

俞佩瑤女士肄業惠興女校現爲杭州學生聯合會代表少女刊物作者 「溫凌波攝」

Miss Yu Pei-yao, student of Wei Hsing Girls' School and the contributing editor of "Young Women".

金沙港邊 「尹耀明攝」 Golden Sand Brook (Chekiang.

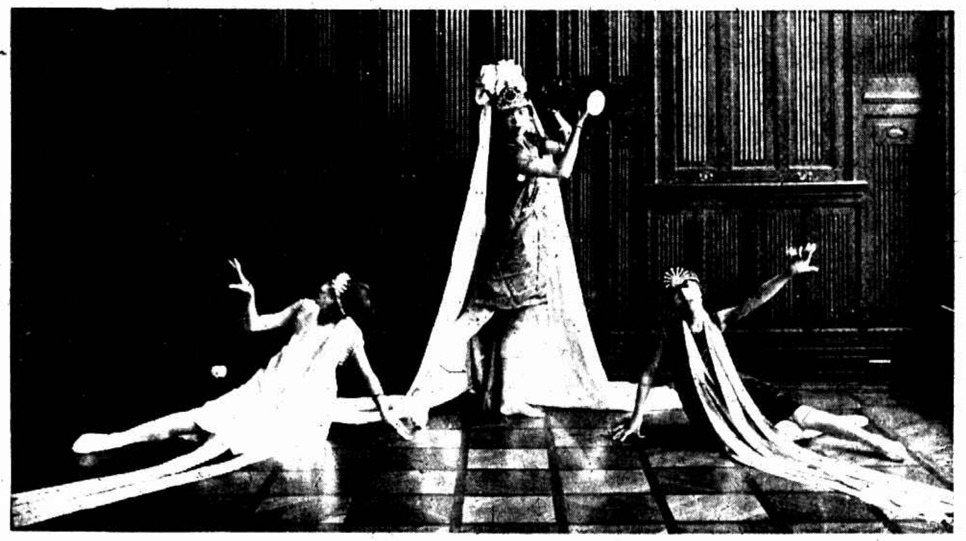

兩江女體專之舞「仙乎其來」右陶新英女士中程隱晉女士左吳淑華女士「唐僧攝」

Dance (students of Liang Kiang Atheletic School for Girls.

浙江大學一九二八年級赴日考察團 「溫凌波寄」

The class 1928 of Chekiang University's investigating tour to Japan

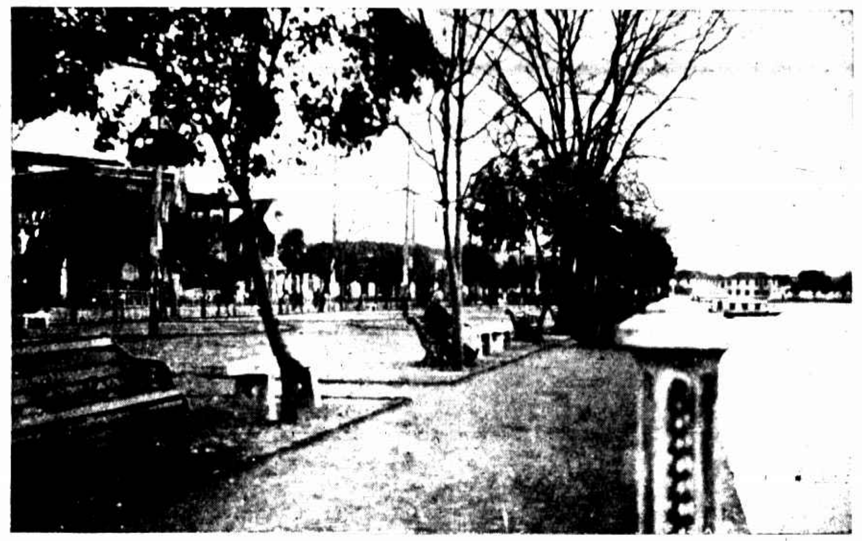

湖濱公園 「徐霈攝」

Wo Ping Park, West Lake.

錢塘江上之漁舟 「徐雁影攝」

Fishing-boats on Tsien Dan River.

呂君全恩爲杭州青年會羣育部主任呂君善乘自由車故在杭有「脚踏車大王」之名

Mr. Li Zien-an, in charge of Social Department of Hangchow Y. M. C. A.

小舞蹈家謝芝彥女士（惠興女校）「尹耀明攝」

Miss Zia Tsi-nih.

鍾綠芙（左）黃雪賓（中）夏慧貞（右）三女士均肄業杭州產科女校「徐雁影攝」

Misses Chong Lo-wu (left), Wang Sih-ping (center) and Hsia Wei-tseng (right) students of Hangchow Obstetrical School.

華社杭州第一次展覽會出品之一部

THE SHANGHAI SALOON PHOTO-EXHIBITION, held on 7-8th April 1928 in Hangchow.

野渡　胡伯翔攝

Deserted Ferryboat by Mr. P. C. Hu.

山水　陳山山攝

Mountain Scenery by Mr. S. S. Chen.

玉蘭　黃振玉攝

Magnolia by Mr. Freeman C. Huang.

晚塔　張珍侯攝

Pagoda by Mr. C. H. Chang.

含苞　鄭靜山攝

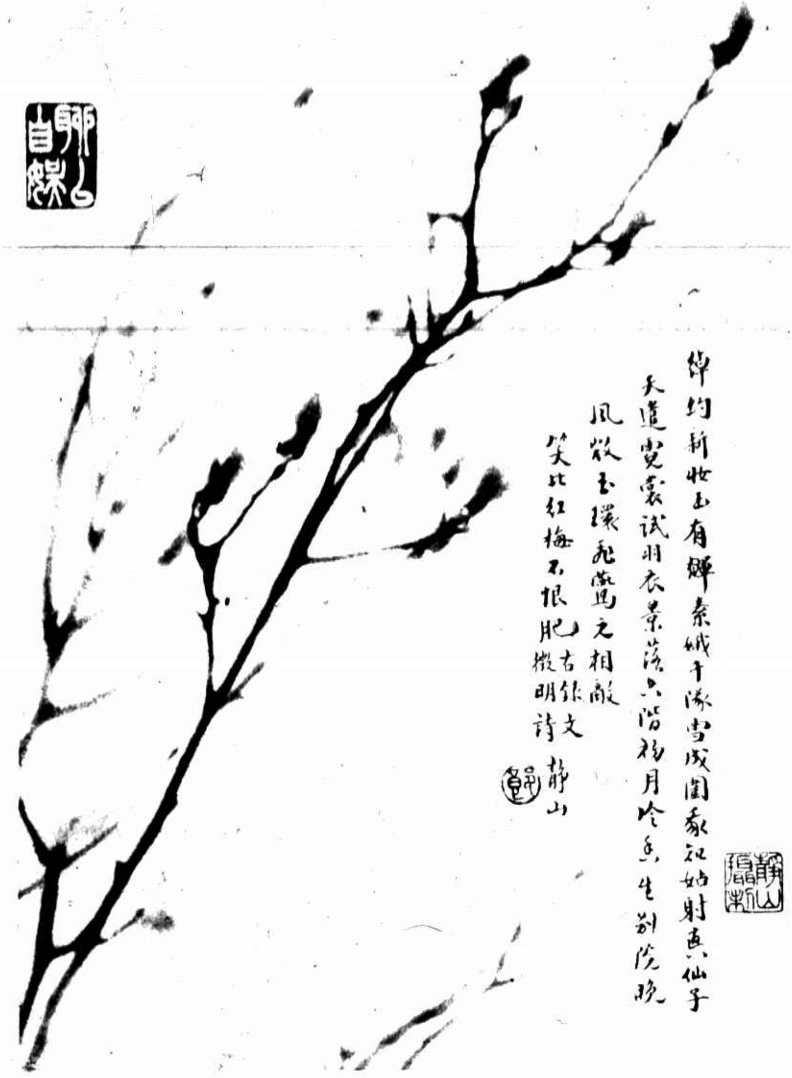

Near Blossoming by Mr. C. S. Long.

四方與三角　錢景華攝

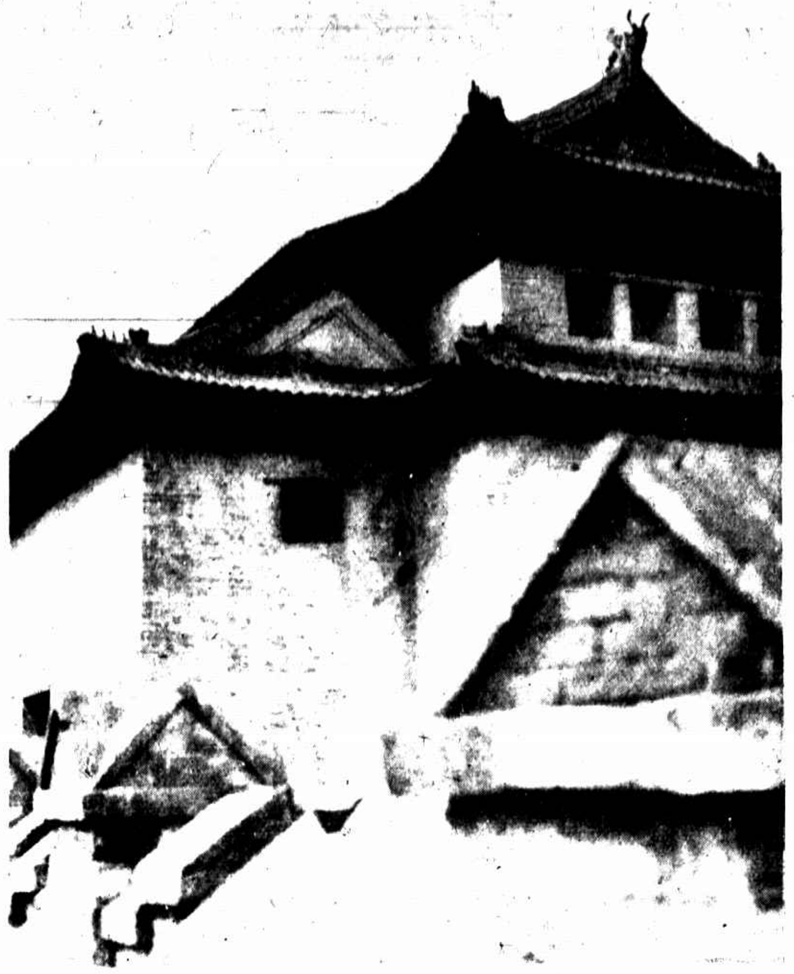

Squares and Triangles by Mr. C. H. Cohne.

冷落　陳萬里攝

Solitude by Dr. W. L. Chen.

閒　左庭生攝

Idle Hour by Mr. C. S. Tso.

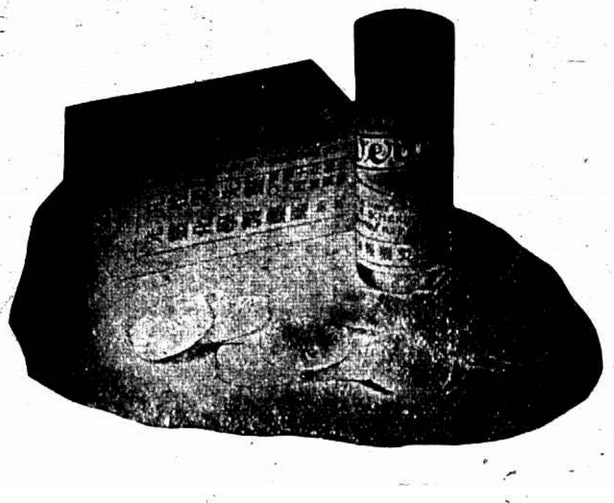

凡拉蒙

主治●各種頭痛・牙痛・神經痛・肝胃氣痛・腹痛・月經痛・創傷痛

上海香港路四號先靈洋行

各埠藥房均有出售

●貓兒●

貓兒、貓兒真正好、活潑伶俐上下跑、加以藝術手腕來織成、那有不維妙維肖、

長十英寸 闊十五英寸 二元四角

長七英寸 闊十英寸 一元二角

另有名貴絲織風景人物數百幅、歡迎參觀、

都錦生絲織廠

上海北四川路十[illegible]號電話北四九[illegible]號

▲杭州花市路六十九號 電話西[illegible]